大公報
Ta-Kung-Pao
香港 Hong Kong
督印人周爾立
廣州市軍管會登記證新字第八號
中國人民郵政登記認爲新聞紙類
華東人民郵政管理局執照第十五號
第一萬六千九百三十一號
今日本報兩大張
廣州售人民幣九百元（外埠另加郵費）
館址：香港干諾道中一二三號
經理部電話：三三〇九九轉、三三八〇九轉
編輯部電話：三一九八二、二八八九一轉、三七三一三
電報掛號：8778
廣州分館：永漢北259號 電話：10209、11605
干諾道中一二三號有利有限公司承印
昨日本報發報時間：港：六時四十五分 穗：十七時

平壤彩花飛舞人民歡呼 朝鮮人民軍行入城典禮
東路猛攻興南美軍最後陣地

【新華社北京十八日電】本社記者自平壤報道：與中國人民志願軍並肩作戰解放平壤之朝鮮人民軍某部，於本月十日下午五時舉行入城典禮。入城部隊以奏着「金日成將軍之歌」、「人民軍隊進行曲」的軍樂隊爲前導，高唱軍歌，行經平壤的主要街道——斯大林大街。人民齊集街頭，狂呼萬歲，紛紛向部隊獻花，彩色紙條飛舞在遊行隊伍的頭上。遊行後即舉行群衆集會。朝鮮人民軍的幹部在會上報告了人民軍與中國人民志願軍作戰的英勇事蹟，受到人民極大的歡迎。雖管敵機在頭上低飛，在大同江東岸投彈，人民的熱情也絲毫不爲稍減。人民見到分別了四十八天的人民軍，四十八天的日子不算長，但對於受盡美李匪幫蹂躪的平壤人民，卻是異常漫長的苦難日月。所以當他們重見人民軍時都飽含熱淚，分外親熱。記者問一位自始至終都高喊萬歲的老太婆爲什麼這樣興奮，她回答說：她的兒子和媳婦都被美李匪軍殺死了，她要求人民軍和中國人民志願軍替她報仇。在她旁邊的人們都爭着訴說自己的遭遇。有的親人被殺死，有的兒子或丈夫離散，有許多人是剛從鄉下逃難回來的，有一些並且是剛在解放前夕從監獄中逃出牢獄的「政治犯」。人民喊口號時，在興奮中混雜着哭聲，人民不是一般地歡迎一支部隊，而是歡迎自己的親人，向苦難告別，向敵人復仇。

【東京十八日消息】中國人民志願部隊十八日已攻到距興南不足三哩，除正在把重砲運上火線，準備居高臨下，對越來越小的美軍灘頭陣地大舉進攻外，並繼續不斷地對楊浦機場南面、咸興東南三哩的地區探索進攻，美軍第三師和第七師殘部苦苦應戰。志願軍在紅、綠色照明信號彈下，對灘頭陣地展開新攻勢，美軍倉皇萬狀，急忙要求海面軍艦開砲掩護。據第十軍團隨軍記者報道，中國人民志願軍部隊，首先從北面的崎嶇山嶺出動進攻。他們每打了一次勝仗，便用英語高呼「好哇！」美軍的殘存防線，相信是在興南西南面六哩，西面三哩，北面四哩，東北面五或六哩。

【倫敦十七日消息】莫斯科電台廣播朝鮮人民軍最高司令部十七日戰報稱：「人民軍部隊繼續在各戰線上展開攻勢，同時，對被擊敗了的敵軍零星殘餘部隊進行殲滅戰。在漣川地區，人民軍部隊於本月十四日包圍和殲滅了李承晚偽軍第六師的第十八團和美軍兩營。據初步估計，人民軍部隊在對被包圍了的敵軍的戰鬥中，斃、傷了敵官兵八百餘人，俘虜了敵官兵四十多人，其中有幾個是美軍。在咸興以北地區，人民軍部隊已把被擊敗了的敵軍殘餘部隊包圍起來，正在進行殲滅戰鬥中。在戰鬥中，俘虜了美軍官兵一百多人，繳獲了大量的各種作戰物資。」

【東京十八日消息】麥克阿瑟總部十八日戰報稱：當美軍建立新陣地時，預料人民游擊隊將大舉出動作戰。戰報說，在十二月一日至十二日內，人民游擊隊曾襲擊美偽軍殘部八十七次。在這些戰鬥中，人民游擊隊的兵力有的只三四十人，最多的一千餘人，互相配合作戰，極富於機動性。

長沙工商界 三萬人遊行

【新華社北京十七日電】長沙、成都、旅大、承德、烏蘭浩特等市工商界紛紛舉行抗美援朝遊行示威大會。長沙市工商界一百四十多個行業三萬二千餘人，於十五日冒雨舉行抗美援朝擁護示威大遊行。遊行行列長達五里，全市商店都貼上大會宣言，到處燃放爆竹，歡迎遊行行列。該市工商界並正展開慰勞中國人民志願軍運動，市工商聯合會已收到慰問信二千餘封，毛巾二萬餘條，以及許多慰勞袋和日用品等。

蘇要求提審細菌戰犯裕仁
再照會美英政府促早答覆

【新華社北京十八日電】塔斯社莫斯科十六日電：蘇聯政府致美國和英國政府的照會。今年十二月十五日，蘇聯駐華盛頓與倫敦的大使，奉蘇聯政府的訓令，將關於把日皇裕仁與某些日本將領交給國際法庭審判問題的照會交給美國和英國政府。蘇聯政府致美國政府的照會全文如下：

「十個月以前，即一九五〇年二月一日，蘇聯政府曾將在伯力市濱海軍區軍事法庭於一九四九年十二月二十五日至三十日進行公審日本戰犯山田、梶塚、川島及其他等人之結果的照會，遞交美國政府。在這個法庭上，證實了以日皇裕仁爲首的日本統治集團，在許多年間曾秘密準備細菌戰爭——一種最慘無人道的侵略武器——以反對蘇聯、中國、美國及英國。

基於該法庭所確定之事實，在此指出：由準備細菌戰爭的參加者梶塚和川島的口供中證實了日皇裕仁是準備細菌戰爭的主要參加者之一。

按照裕仁的特別秘密指示，在當時被日本軍隊佔領的滿洲，建立了日本陸軍準備細菌戰爭的中心，以準備對蘇聯、中國、蒙古人民共和國，並對美國及其他國家的軍隊進行細菌戰。在實施日本軍國主義者的這些罪惡計畫的準備工作當中，曾用數千人——中、蘇兩國的公民——作殺人細菌效力的實驗。

在上述的伯力審訊中，同樣確定了日本戰犯於執行其侵略計劃時，不但準備了，而且也屢次地使用了細菌武器；在一九三九年曾在哈爾哈河地區用來反對蒙古人民共和國和蘇聯；在一九四〇年到一九四二年對中國作戰期間，日軍細菌部隊在中國發生鼠疫及傷寒等傳染病。

在蘇聯政府的照會中曾指出，由於細菌武器久已遭到各個文明國家譴責爲違反各國人民的榮譽與良心的最嚴重的罪行，日本軍國主義者及其主要組織者與鼓舞者日皇裕仁的罪行，是對戰爭法規及慣例，特別是對一九二五年六月十七日的日內瓦禁用細菌武器的議定書的最粗暴的違反。

根據一九四五年由美、英、中三國所簽署，又有蘇聯參加的波茨坦公告，宣布一切戰犯應受嚴厲懲辦。而且，一九四六年四月三日遠東委員會決議的第五條第A款亦確定盟國最高統帥應委任特別國際法庭，以審訊遠東戰犯。因此，蘇聯政府在一九五〇年二月一日的照會中，同樣地也向美國政府建議，委任特別國際軍事法庭，並將已被揭發犯有對人類犯滔天罪行的戰爭罪犯日皇裕仁及前日軍將領石井四郎、北野政次、若松次郎、笠原幸雄等交給該法庭審判。

經過了漫長時期，美國政府不管自一九五〇年二月一日以來，也不顧蘇聯政府於今年五月三十日再次提出之照會，直至現在均未置答。這自然也會引起廣大社會人士的疑慮，他們對於準備及進行慘無人道的細菌戰爭的罪犯，是不能容忍任何縱容及庇護的。蘇聯政府認爲必須通知：中華人民共和國中央人民政府今年二月同意蘇聯政府的建議。蘇聯政府按照其所承擔將戰爭罪犯交付審判的義務，對蘇聯政府一九五〇年二月一日照會中所提出的關於將日皇裕仁及上述已被確定爲準備細菌戰爭的其他戰犯交給特別軍事法庭的建議，請美國政府提出答覆。」

照會的副本已同時送交中華人民共和國政府。

此外，上述照會之副本已分送遠東委員會會員國澳大利亞、印度、緬甸、荷蘭、加拿大、新西蘭、菲律賓、巴基斯坦和法國政府云。

首名細菌戰犯日皇裕仁

長津湖畔成了美軍墳場
我志願部隊發揮英勇機智精神 包圍痛殲美海軍陸戰隊第一師
人民日報戰地記者李莊報道戰鬥經過

【新華社北京十八日電】北京人民日報朝鮮前線特派記者李莊報道我人民志願軍在長津湖畔痛殲美海軍陸戰隊第一師的情形稱：

長津湖是北朝鮮東北的湖泊，當美國侵略軍的獸蹄踐踏到這兒的時候，它就變成了美國侵略軍的墳場。

零下三十度的嚴寒 雪蓋岩石一切都凍了 戰士在戰壕中寫決心書

零下三十度的嚴寒，侵襲着北朝鮮的崇山峻嶺，大雪蓋在岩石上，一切都冰凍了。熱愛自己祖國、深切同情朝鮮人民的我國人民志願軍鋼鐵戰士們就在這連綿無盡的冰雪山嶺間進出，他們充滿對敵人的仇恨，在戰壕中研究抗美援朝的意義，分析美國侵略軍「紙老虎」的現狀和前途，大家都看不起美國侵略軍，但是，大家又相誡不要粗心大意。許多戰士把決心書交給指導員，爭取在火線上立功，希望能夠以英勇作戰立功而被吸收加入共產黨。

長津湖一帶的戰鬥是頻繁的，激烈的。

「黑寡婦」飛機 來爲美軍弔孝 戰士白刃擊退反攻

十一月二十七日夜裏，人民志願軍的部隊攻佔了在長津湖東南的新興里以南的一個小山，把敵人驅到山下去了。敵人在第二天開始反攻。朝鮮的冬夜是漫長的，二十八日上午六時半，夜幕還未完全扯開，敵機的襲擊就開始了。一來就是十六架，各種類型都有，戰士們隱蔽在避彈坑裏，看到兩個機身的「P61」型飛機，有些戰士就說：「『黑寡婦』來了，這是來弔孝的！」有些戰士過去對「黑寡婦」有些經驗。因爲，「黑寡婦」一來，就表示敵軍快敗了。美國的飛機狂炸一陣之後，美國兵就開始衝擊，我人民志願軍戰士們沉着準備，等敵人接近時，投出一排手榴彈，就端起刺刀，和敵人進行白刃戰，敵人平素依恃的飛機和大砲，此時完全失掉作用，他們潰退了。參加這次戰鬥的戰士對記者說：「我們是抗美援朝的志願軍，絕不能叫敵人反擊成功。他們是靠飛機打仗，但是，在第一線，在近戰中，飛機根本沒有什麼用處。」衛生員趙明義也參加了戰鬥。他拿起手榴彈就狂烈地向敵人投去。在飛機轟炸的間歇時，他又跑來跑去地搶救傷員。十一時許，一架噴氣式機向他俯衝而來。他這時似乎被人推了一跤，左手發麻，神經激烈地震動了一下。但是，當他清醒過來之後，他又把一個胸部中彈的戰士搶到救護所。這時候，他才發現自己一個袖子冰涼僵硬，原來是左臂已經負傷，血已經結冰了。從上午六時半到十二時，敵人的十幾次「反擊」都被打退了。

繁星彎月照亮山路 無數人流猛攻敵軍 逐山爭奪追到柳潭里

白天，戰士們堅決守住已得的陣地。夜裏，繁星和彎月照亮積雪的山路，無數人流湧向敵人。在蒼茫的羣山中，有敵人的地方也就有我們，到處是戰士們向敵人進行新的、無情的攻擊。槍砲與喊殺的聲音。敵人的飛機焦急地在天空盤旋，用戰士們的話說，不過只是「陣呼呼」而已。敵人的大砲在夜間也瞎了——無法選擇射擊目標。戰士們攜帶着輕快的自動火器，熾熱地向敵人攻擊。

從十一月二十七日開始，我國人民志願軍逐山爭奪，把敵人驅逐到柳潭里。這個十幾戶人家的小村莊，擁塞着長津湖的敵人一千餘人、百多輛汽車，二十幾輛坦克。怯懦的敵人把全部坦克開到村的周圍，作爲活動的機關槍巢和地堡，他們固守柳潭里，等待突圍的機會。

故留缺口請君入甕 山澗之中掘好墳墓

「突圍」的機會，果然到來了。美國兵發現西南方向出現了一個「缺口」，立即拋棄全部輜重，向西南逃竄。原來這個「缺口」，是人民志願軍給他們佈置好的。公路上擺着各種障礙物，路陡險滑，車行不便。從十二月一日上午十一時到二日晨二時，坐着汽車的美國侵略軍，只走了十五里。十五里處是一個遍多樹的山澗，志願軍某部在那裏給敵人掘好了墳墓。戰士們常常要在沒有路的險峻和山澗中前行，和敵人平行競走。叢林撕破衣服和手臉，鮮血凍在長期未能洗灌的皮膚上，每個人都不知道跌了多少跤，渾身滾成雪團。這一切困難都阻礙不了勇士們的向前進攻。

一個排的戰績 擊毀汽車卅輛坦克四輛 斃敵近三百人俘虜卅人 自己只有一個重傷三個輕傷

人民志願軍一個排趕到十五里處時，正切着敵人的汽車隊一半。戰鬥開始了，戰士們首先擊毀敵人一輛擔任掩護的坦克，死死地阻絕了狹仄的朝鮮山間的公路。敵人的汽車縱隊不得前進了。這時我們全部火力都向敵人集中射擊。敵人的汽車燃起熊熊大火。自稱建軍一百六十年的所謂「天之驕子」的海軍陸戰隊第一師的部隊，立刻混亂了。敵人這時根本不敢下車，僅以超越我們戰士很遠的六〇砲和機槍盲目射擊，同時驚慌失措地狂叫起來。

在彎月的清白的微光中，從南方飛來三、四架敵機。地面上的美國兵立刻射出一串信號彈，表示下面是「自己人」，敵機無可奈何地飛走了。戰士們集中地向龐大的汽車隊投彈、射擊。半點鐘以後，山澗表現了真正的靜寂。志願軍一個排英勇地擊毀了敵人三十多輛汽車，四輛坦克；擊斃美國兵二百七十多人，俘虜三十人。志願軍只有一個重傷，三個輕傷。

惠山鎮朝鮮人民 忘不了血海深仇
美軍盤踞蹂躪十三天 姦淫燒殺作盡人間壞事

【新華社朝鮮北部某地十七日電】與我國遼東省長白縣隔江相望的朝鮮惠山鎮居民，在美國侵略軍隊侵佔惠山鎮的十三天（十一月二十一日至十二月三日）當中，受盡了美國野獸們燒殺姦淫的殘酷蹂躪。全鎮有三分之二的房屋被美國飛機炸燬、或被美國兵放火燒燬。那些美國獸兵在鎮上強姦了十七歲的女孩和甚至七十歲的老太婆。美國獸兵們毫無人性和恬不知恥，竟在光天化日之下強行強姦。惠山鎮人民的耕牛、豬、雞等都被美國兵任意搶劫。他們的住宅變成了美國兵的廁所。美國兵甚至將大便摻在當地居民的醬缸裏。

美國侵略者妄想鎮壓朝鮮人民的反抗，他們把不屈的朝鮮愛國青年吊死在樹上。在惠山鎮的謂源浦村一次便逮捕了十六個居民。他們用鐵絲穿破了該村人民委員長的兒子的鼻子，牽着他挨門逐戶地走，進行恐怖恫嚇。

滬中國銀行昨宣布 暫停使用美加菲匯的貿易
三種外幣匯款及存款均暫停收付

【本報上海十八日專電】上海中國銀行十八日起暫停使用美、加、菲三種貨幣的交易，該三種外幣匯款及存款均暫停收付，也同時暫停辦理信用狀的結匯手續。

【華盛頓十七日消息】外交官十七日說，中國禁止貨物輸往美、日，可能「損害」日本，並使美國感到「不便」。此種行動對於日本經濟將是個「堅碎性」的打擊，因迄今爲止，日本無法得到足夠數量的戰略物資。美國且將耗費鉅多的金錢去支持日本經濟，日本經濟部分地靠與中國大陸的貿易。中國運往美國的主要貨物中有桐油、豬鬃（用於製漆及刷子）錫、鎢和鉛。

【渥太華十八日消息】加拿大外交部發言人說，加拿大將不追隨美國之後，而凍結中華人民共和國在加拿大的財產。

保衛和平人人有責 三百印度青年志願援朝
向政府要求給予便利赴朝鮮戰場

【新華社新德里十八日電】印度德里民主青年聯盟總書記桑多士吉特里，十七日向報界發表聲明，宣稱他接到一封由三百名各種職業青年簽名的請求書，表示要志願到朝鮮去參加朝鮮人民反抗美國侵略者的鬥爭。這些簽名者當中，有的是曾經參加過反法西斯戰爭的退伍軍人，有的是學生和工人。請求書寫道：「美帝國主義者公開侵略朝鮮的行動和他們慘無人道的暴行，已經使我們忍無可忍，我們不能容忍美帝國主義者這種禍心險惡的侵略和暴行。在當年西班牙的法西斯份子侵犯西班牙人民的時候，我們曾像全世界各地的進步人士一樣，參加了保衛自由西班牙的國際縱隊。現在，全世界的進步人民必須再度動員起來，參加朝鮮人民保衛自由和爭取民族統一，反抗美國侵略的鬥爭。我們要求印度政府給我們以足夠的便利，使我們能夠很快地走上朝鮮戰場。」青年聯盟正向印度政府商洽，要求政府給予這些志願兵足夠的便利到朝鮮去。

出國第一個勝仗 我們打垮美騎兵第一師
三個營被我消滅一個營被我活捉

【新華社朝鮮北部某地十八日電】本社隨中國人民志願軍通訊員王千祥報道：

跨過怒吼的鴨綠江 騎上戰馬保衛中華

當我們這支由中國人民志願組成的部隊跨過鴨綠江，踏進北朝鮮土地的時候，鴨綠江的流水，激蕩着我們每個人的心。十三年前，日寇大舉進攻我們的祖國時，我們曾高唱着：「鴨綠江流水在怒吼，騎上了我們的戰馬，保衛中華！」我們曾經克地喊過：「打到鴨綠江邊！」今天，當美國侵略者侵略我們的鄰邦，威脅着我們祖國的時候，我們懷着激憤和仇恨跨過鴨綠江，踏上了抗美援朝保家衛國的征途。

婉謝朝鮮人民盛意 肩槍挺胸向南前進

朝鮮是十分美麗可愛的：連綿起伏的山巒，密叢叢的松樹林，座落在山腳邊的稀疏的茅屋，和平地生活着熱情而樸質的朝鮮人民。美國侵略者在這美麗的土地上燃起了侵略的大火，它燒燬了無數的和平村莊，但也更加深了朝鮮人民對侵略者的仇恨，激發了朝鮮人民衛國的熱情。就在敵機盤旋下，朝鮮農民鎮靜地運着大車，運送軍糧。在山峯洞，全村人民不顧敵機的掃射，迎着軍隊推來。在朔州、大館洞，當地的軍民在黃昏凜冽的北風中，舉行盛大的集會歡迎中國人民志願軍，他們高興的跳起來歡呼「毛澤東萬歲！」在加德里，一位老太太把我們的戰士帶到菜旁，拿出很多白菜和蘿蔔，拍拍肚子，模擬吃嘴，要戰士們拿去吃，戰士們笑着搖搖手謝絕了；她又把戰士們帶到稻堆旁照樣地比劃着，戰士們還是謝絕了，最後她回到屋子裏拿出一把煙葉來，戰士們還是婉謝了。戰士們衷心地感謝朝鮮人民的盛情，但是我們嚴格地執行不拿朝鮮人民一針一線的紀律。我們肩負着祖國人民的仇恨和朝鮮人民的愛恨交集的感情，肩起槍、挺起胸，向着美國侵略軍的進攻矛頭英勇前進。

各種巧妙的防空洞

敵機的空襲是頻繁的，但我們對付空襲的辦法卻更爲高強。各種巧妙的防空洞都創造出來了。現在的防空洞中可以開座談會，小組的防空洞可以開會，可供休息、睡覺的單人防空洞。在敵機的轟炸掃射下，我們仍舊是若無其事地在工事中訂戰鬥計劃、漫談和學習。

第一仗，打的是機械化的美國騎兵第一師。據說「騎兵第一師」的番號是從華盛頓時代保存下來的，因爲有「勇猛戰功」，所以一直保存着「騎兵」的稱號，實際上已經是機械化部隊，並沒有騎兵了。戰士們提出了「打好出國第一仗」和「打得頭頭有勁」、「打得漂亮」的口號。偏偏他們被派作預備隊，連長和指導員又跑到團指揮所去，急得跺腳、嘆氣，無論如何要求搶任第一梯隊任務。團長發出了命令：「執行命令，沒有第二句話！」他們才嘟着嘴回去了。

打垮美兵一個連 石學波的一排人

戰鬥開始了，戰士們一個個像猛虎般地戰鬥着，排長石學波指揮一排人，打垮了敵人一個連。一個高個子美國兵抱住了石學波，石學波一側身，一手抱住敵人，一手拔出槍，抵住敵人的胸膛，一個蹦跳，打死了敵人。他這一排人，打倒敵人三十多個，繳獲汽車八輛，俘虜了九個。副排長化學振追擊，指揮戰士，以一個手榴彈對準敵人一吉普車打去，就當了四個敵人的俘虜。

我們的生活是艱苦的。我們連續的行軍作戰，睡不上覺，吃整顆的苞米，連這些也有時吃不上。一天，兩個連翻越大山，高山路狹，又是泥濘，一夜雨，爬了一夜山，大家仍舊是精神抖擻，勇猛的追擊。

可口可樂
品質之佳
始終如一
可口可樂
註冊商標
Coca-Cola
更改電話號碼啟事
自十二月十六日起本公司電話改爲
三四五四七及三五〇〇八
可口可樂公司
特約監製 香港汽水廠
美國註冊有限公司

DC-6空中酒店
現由香港啟德起飛
至舊金山
菲律賓航空公司
電話 五八三三〇 二二三一五
全國 中國旅行社 代理
菲律賓航空公司
訂購往歐美各國機票及
代辦一切其他航空業務
中國旅行社全國分社均可洽詢

大量供應各地需求
本公司新到大批國產
白報紙 硫化碱
硫化青 碱面
分公司所在地：石岐、江門、汕頭、梅縣、湛江、海口、惠陽、曲江、肇慶
中國百貨公司廣東省公司啓

周總理發布命令 公布勞模會議報告 作為今後進行指針

【新華社北京十八日電】中央人民政府政務院周恩來總理發布命令，公布關於全國工農兵勞動模範代表會議的總結報告。命令全文如下：關於全國工農兵勞動模範代表會議的總結報告，業經政務院第五十九次政務會議批准，茲公布之，作為今後全國進行勞模運動的指針。此令。

全國勞模代表會議總結報告

（李立三主任在十一月十七日政務院政務會議上報告，經同次會議批准）

全國工農兵勞動模範代表會議的一切工作均已結束，茲將經過情況扼要報告如下：

（一）參加這次會議的勞動模範代表共四六四人，工業模範代表二〇八人，農業模範代表一九八人，部隊勞動模範代表五八人，其中共有女勞動模範代表四九人，佔總數十分之一強。以民族來說，包括漢、滿、蒙、回、藏、朝鮮、哈薩克、維吾爾等族，以地區來說，除西康、海南島外，各省都有代表，還有香港護廠模範代表參加。在工業代表中，各個產業部門均有相當數量的代表，國營企業佔百分之八七，私營企業佔百分之一三；按成分說，工人佔百分之五四，管理人員佔百分之四，工會工作者佔百分之二六，工程技術人員佔百分之一六。在農業代表中，農業（包括畜牧）佔百分之五三，水利佔百分之二八，林業佔百分之一九；農民佔百分之八十，技術人員佔百分之一九，其他佔百分之一。

會議在九月二十五日開幕，十月二日閉幕，會後活動五天。代表七日離京，回返各地。會議期間，先後歷時兩週，參加了國慶典禮觀禮，見了毛主席，聽了中央負責同志的講話，出席了毛主席、蘇聯駐華大使及其他機關的招待宴會，參觀了工廠、座談會、農場，分頭遊覽了故宮、頤和園，參加了七次晚會。

會議上有五十四個代表講了話，介紹勞模事蹟和工作經驗，并有東北和天津市總工會代表報告了組織生產競賽與新紀錄運動的經驗，並最後作了會議總結，通過了向毛主席致敬信，為表現會議精神的最重要的文件。在閉幕會議上又與戰鬥英雄代表會議聯名發表了「告全國軍隊與勞動人民書」、「援朝鮮反美侵略」及「慰問死難烈士家屬與榮譽軍人」的電報。在會議中印發了勞動模範典型材料一一九份，事蹟摘要三九五份，編寫典型人物小冊子三十五種，包括工農業模範代表一〇四人。現正編輯大會紀念刊。與會議同時舉辦的工農兵勞模成績展覽會，截至十月底止，平均每日有觀衆萬餘人。

（二）事實證明這次大會議的召開是適合時宜的。政務院決定頒佈之後，全國各地即熱烈響應。許多工廠的工人，以生產競賽的實際行動回答了這一號召。會議期間，北京各工廠機關學校紛紛要求勞動模範代表講話，共組織講演會二十次，聽衆約有七萬餘人。參加大會採訪的新聞機關、雜誌社及各文藝團體的記者、作家共一百九十五人，據先後經由通訊社、報社、電台發報的新聞、特寫、通訊、訪問記等，不完全統計有五百二十八篇。像這樣多，包括面這樣廣的新聞報導，在首都還是第一次。表現了各方面對於會議的重視，也反映了群衆的熱烈情緒。大會情況的廣播，受到各地群衆的熱烈歡迎。許多地區的工作幹部都抽出時間來收聽，有些工廠工人群衆聽了毛主席在開幕時的講話後，非常興奮，自動訂出保證完成並超過生產任務。

（三）全體代表的情緒，自始至終，都是十分飽滿，許多代表表示能到北京，在懷仁堂裏開會講話，見毛主席，過去作夢都沒想過。代表們切身地感到勞動光榮，勞動人民受到無比尊敬，真正從牛馬不如的生活中翻了身，因而認識到人民政府真正是自己的政府，共產黨和毛主席真正是人民的救星。有許多代表，很多得睡不着覺，尤其農民代表，不少人睡下後半夜必坐起來。平常不講話的人，也滔滔不絕地說話了。有些代表和毛主席握了手，感動得流眼淚。這都表露了群衆對領袖的真誠的愛戴。經過這次會議，代表們在思想上是提高了一步。毛主席指示的，要建設強大的國防力量與強大的經濟力量，成了到會代表的一致的思想。代表們紛紛表示決心，回去一定要把生產提高一步，好使國富兵強。許多代表把勞動模範的帶頭、骨幹、橋樑作用，反覆討論，並且研究回去如何起這三個作用。一般地都認識了：離開群衆是不會成功的，一切成績都是群衆的創造，必須與群衆結合。雖然也有少數代表發生了驕傲情緒，留戀大城市花花世界，不願回山溝，但是，會議基本上是達到表揚功臣，鼓勵模範，指出方向，樹立榜樣，教育群衆的目的。

（四）會議的準備時間很倉促，但大多數地區都貫徹了政務院的指示，嚴肅認真地進行了這一工作；也有個別地區在評選工作上，忽視了單純任務觀點，表現在群衆中的宣傳教育工作不夠。結果選出的代表，不夠條件，有個別代表不是真正群衆選出的，而是上級指派的，有個別政治表現不好的分子也當了代表，這表現某些地方在評選工作中缺乏應有的嚴肅負責的精神，也說明工作不深入，缺少檢查與及時總結，對群衆運動中的積極分子還不夠了解。

會議的組織領導上也有不少缺點。幾個重要文件沒有預先準備好，組織工作上表現了許多混亂現象，宣傳和組織沒有很好地計劃，集體模範條件沒有明確規定，使各地難於推選。同時對各地帶隊幹部在思想上的領導與幫助不夠及時，致使有的同志以代表自居，爭待遇，發牢騷，沒有發揮他們在代表中的應有的作用，並增加了工作中的一些困難。

（五）對會後應進行的工作及今後組織勞模運動的工作，提出幾點意見供中央及各地方研究：

（甲）各地在代表回去後，一般都進行了不少宣傳工作，如組織歡迎會，請代表作報告等。但我們覺得還不夠廣泛深入。因此提議各地工會組織要在每個工廠企業都召集群衆會議或代表會議，傳達這次會議的精神，宣讀共產黨中央致會議的祝詞和會議向毛主席致敬信，並把它張貼在廠內各個車間、宿舍，要每個工會小組都作一次詳細的討論，要選一些典型模範材料，利用群衆上工下工、吃飯的時間，或俱樂部舉行晚會的時候，組織一兩個，有必要和可能時並組織小組討論，這樣來擴大會議的影響，提高廣大群衆的認識、覺悟和勞動熱情。

（乙）各地工廠企業中可以利用會議的影響，在各工廠企業中組織生產競賽，並有計劃地使它逐漸成爲經常的運動，而不讓它成爲時冷時熱的突擊運動。在生產已經正常化，工會組織已普遍建立的城市，可根據東北和天津的經驗，組織全市的生產競賽。但這樣的競賽是一個非常嚴重的組織工作。要作爲這樣的競賽，必須由市總工會爲領導，通過工會組織，自下而上的發動。必須進行充分的準備工作，必須使每個工廠、車間、生產小組直到每個工人、職員都訂立生產計劃或競賽條約。必須注意在競賽運動中開展技術改進和合理化建議工作，而避免單純的過份的加強勞動強度。必須注意發現生產過程中的各種缺點，改善生產組織和勞動組織。必須注意產品質量的提高，而不單純是數量的增多。必須注意建立各種制度，最特別是專責制。必須從競賽中逐漸規定生產定額，推行計件工資制度。只有這樣，才能達到生產的獎勵制度和勞動競賽的經常性和生產率的不斷提高，而不致發生在競賽中數量增多、質量降低、機器損壞、病號增加和競賽一過，生產大減等得不償失的現象。

（丙）要把評選勞模形成固定的制度。每次總結生產工作時，都必須評選勞動模範，而這種評選要依靠平日的生產成績的可靠的紀錄。生產有成績的小組、車間、工廠都應該選出有代表性的模範人物，然後在這個基礎上產生市、省、大行政區、整個產業以及全國性的勞動模範。要注意對勞動模範的培養與教育工作，使他們不斷地提高政治、文化、技術水平，繼續發揮他們的模範帶頭作用，加強與群衆的聯系，以永遠保持勞動模範的光榮稱號。

（丁）全市性的工業勞模，最好每年評選一次，而全國性的產業勞模每年評選兩次（在五一和國慶節前各評選一次），全國性的勞模大會每年或每兩年可舉行一次。全國性的勞模大會的作用，主要是表揚與鼓勵，因為包括各方面的人物，不可能深入地交流經驗，而真正的交流經驗，推廣先進生產方法，須按產業系統召開。所以各產業部門有必要時也可以召集本產業的勞模會議。

（戊）農民的勞模會議，在農閒時舉行。在土改完成了的地區，最好以區、縣為單位，每年舉行一次。全省與全國性的農民勞模大會，有必要時才召集，而不必每年舉行。勞模的推選主要應注意於起帶頭作用，組織群衆實行團結互助，提高全村生產，或在改良農具、插秧、組織副業生產、植樹造林等方面起模範作用的積極分子；由於個人勤勞耕作，提高產量有顯著成績的，亦可推選。在治水工程中，亦可依照工廠中的辦法，每次工程完結時均可舉行推選勞模，有必要時，亦可以物質給以獎勵，或召開某一地區的勞模大會，以交流經驗，鼓勵勞動熱情。此外，提議以後各地在生產中有功績的人，只給以勞動模範稱號，由中央授與勞動英雄稱號，作為全國勞動模範人物的最高稱號。

社評　越南人民抗法解放戰爭四週年

四年以前的今天，一九四六年十二月十九日，法國殖民軍違背了訂立才三個月的「臨時協定」，進攻越南民主共和國的首都河內，觸發了四年來全越人民抗法的解放戰爭。

一九四一年日軍進駐越南，越南的法國殖民當局便一直在維琪法奸政權指揮之下，和日本侵略軍「合作」，懸制越南人民。直到一九四五年三月九日，同盟國已接近勝利，這批殖民者又想投機時，才被日軍推翻，結束了三年多的血腥的「合作」，而由日本單獨統治越南。但就在那個時候，這批殖民者也未曾對日本帝國主義者作過任何的抵抗。

反之，自一開始即和日本帝國主義者鬥爭的是越南的人民，是越南各愛國政黨和愛國人民組織的越南獨立同盟。在以胡志明爲首的越南獨立同盟領導下，越南人民到一九四五年六月已解放了北越六個省的全部；在日本投降時，獨立同盟更發出全國暴動的命令，八月十九日解放了河內；同時越南人民代表大會在太原省新潮村召開，在九月二日成立了越南民主共和臨時政府。到翌年春天，召開國民大會，在三月二日選出了正式政府，以胡志明為主席。

但是，在日本投降之後，一直和日本勾勾搭搭的法國殖民者卻又以勝者的姿態回來了。第二次世界大戰似乎並沒有更改了他們，他們企圖把歷史倒轉去，再像戰前那樣統治，剝削越南人民。在一九四五年的九月廿三日，他們向越南人民進攻，奪取了西貢。

越南人民爲了願望和平，曾一再讓步，在一九四六年三月六日和法國殖民者簽訂了「初步協定」，在同年九月十四日簽訂了「臨時協定」，承認越南民主共和國是法國聯邦成員之一，同意法軍進駐北圻、中圻，承認法國在越南的經濟的和文化的利益，以換取法軍停止進攻的諾言。但是，法國殖民軍從來沒有停止過進攻，他們一面企圖以壓力在各地製造「自治政府」，以分化越南民主共和國；另一面也赤裸裸地違背協定，直接用軍力侵佔各城鎮。到一九四六年十二月十九日，法軍在河內進攻越南民主共和國政府的機關，這一侵略行動達到了最高點。

法國帝國主義者的歷次背信行為，使越南人民深切感到了，對帝國主義者，只有鬥爭，不能讓步。胡志明主席發表文告，號召全越人民奮起抗敵。他在文告中說：「因為我們願望和平，所以我們曾經作一些讓步。但我們愈讓步，法國殖民主義者愈侵犯我們，因為他們已堅決地決定要再征服我們的國家。與其失掉我們的國家，與其在奴隸的佔領下生活，我們寧願忍受一切犧牲。」

胡志明主席的這篇文告，是越南人民反帝鬥爭的信號，是越南人民四年來抗法解放戰爭的指針。

這四年來的鬥爭，已充分證明了殖民地人民解放運動最後必將勝利。四年來，法國殖民者在美國的積極支持之下，以優越的武器，配合着大批的納粹、法西斯僱傭兵，向越南人民進攻；調換過最高專員，調換過陸軍統帥；在去年十二月，更裝腔作勢地簽訂了所謂「移交政權」的協定，捧出傀儡皇帝保大，企圖蒙蔽分化越南人民——但美法帝國主義者這一切暴行和陰謀，都沒有能挽回他們的噩運，他們的力量在一天一天地削弱，越南人民的力量在一天一天地強大。

今年年初，越南人民的解放戰爭已將近度過相持階段，到了今年秋季已發動了局部反攻，在法國殖民者主要基地的北越，解放了老街、高平、同登、七溪、那岑、東溪、太原等重要城鎮，殲滅法軍及僱傭兵萬人以上，完全孤立了紅河三角洲的法軍根據地。

現在，越南民主共和國已控制全國領土百分之九十五以上，擁有二千一百萬人口；而法國殖民軍佔領區還不到二百萬人口。如果沒有美國帝國主義者的經濟和軍火援助，法國殖民軍是早就應該被打出越南了；但即使現在有了美帝國主義者的積極支援，法國殖民者是最後失敗的命運也還未改。帝國主義者一切恢復當年任意宰割殖民地的時代已經過去了。殖民地人民的覺醒，已不能再容忍帝國主義者的宰割；中國人民的偉大勝利，更鼓舞了亞洲各殖民地人民，大大加強了他們反帝的勇氣和信心。橫在帝國主義面前的只有兩條路：自動撤出，或者是被殖民地人民攆了出去！

中南學生掀起衛國熱潮、一萬七千人報名入軍校

華東區七子從軍的馬文元教授說：「孩子們參加國防建設也是父母的光榮。」

【本報漢口十八日專電】中南各地的廣大青年學生，近半月來，在熱愛祖國的號召下，普遍掀起獻身國防建設的高潮，截至目前止，據不完全的統計，僅豫、贛兩省和武漢、長沙、廣州三市，表示態度要求參加軍事幹校的學生，已達一萬七千餘人。

【新華社上海十八日電】華東各地青年學生和青年工人普遍展開了要求參加軍事幹部學校的熱潮。青島各大、中學要求參加軍事學校的學生，截至九日止已有一千六百餘人。山東大學各院系於八日召開了抗美援朝保家衛國的座談會，會上，學生和教授們都表示決以實際行動來響應政府的號召。該校電機系學生張世勤說：「我的父親和兩個叔父、兩個舅父都在抗日戰爭中被日寇殺害了。今天美帝國主義又想來侵略我國，為了替父親、叔父和舅父報仇，我要去捍衛祖國。」山東省立青島第一中學、第二中學許多學生當場宣誓，決心參加軍事學校。許多學生的家長也鼓勵其子女走到光榮的崗位上去。山東大學教授馬文元有子女九人，已有五人參加了人民解放軍，這次他又鼓勵他的兩個孩子參加軍校。他說：「孩子們參加國防建設是他們光榮的義務，也是我們作父母的光榮。」

濟南市截至十四日爲止，青年學生和青年工人報名參加軍事幹部學校的已有三千一百餘人。濟南軍事幹部學校招生委員會已成立。據無錫、蘇州、常州等地統計，青年學生要求報名參加軍事學校的已有一千五百多人。蘇北揚州市截至十四日止，已有學生一千一百五十名報名。此外，皖南、皖北各地學生踴躍報名參加軍事學校。蕪湖各大、中學已成立保送委員會。截至十二日止，各校學生已有一千零二十五人報名。

給晏陽初之流當頭棒喝 「中華平民教育促進會」為美作倀

重慶軍管會予以解散 軍事代表接管所屬一切機構 鄉建學院員生表示熱烈歡迎

【新華社重慶十八日電】重慶市軍事管制委員會應各界人民要求，已於本月一日宣佈解散為美帝國主義服務的「中華平民教育促進會」，同時接收該會所屬鄉村建設學院等機構。

「中華平民教育促進會」係臭名遠揚的美帝國主義走狗晏陽初所主持。該會經費完全由美國供給。會務活動由紐約「中美聯合平民教育促進會」直接指使。該會一向投靠美帝國主義，并與國民黨反動派相勾結，從文化、經濟、政治、軍事各方面幫助美帝國主義和國民黨反動派奴役中國人民。

「中華平民教育促進會」於一九二三年成立。該會主持人晏陽初以美國奴才的身份，從美帝國主義侵略集團米爾柏衛生基金會、洛克非勒基金會等處獲得長期補助活動資金，在中國展開奴化教育活動。抗戰後，平教會遷移四川，又得到國民黨偽行政院經費的支持。一九三七年，該會在川西新都辦「實驗縣」，曾因施行對農民血腥統治的「保警台一」制度，引起該縣農民武裝反抗。平教會這種對人民血腥統治的方法被國民黨反動派所讚賞，成為國民黨反動政府一九四〇年頒佈的「推行新縣制」的「縣各級組織綱要」的藍本。該會又曾為國民黨反動政府訓練縣政人員，這就是自稱為「平民教育家」的晏陽初及其平教會的真面目。

一九四八年美國國會提出的所謂「復興中國農村」的「晏陽初法案」公然主張美帝國主義「只要在每個中國人身上用六塊美元，共產主義的思想就不可能侵入他們的腦筋。」這個法案被美帝國主義所接受。接着即以美國人員與晏陽初等五人為委員，組成所謂「中國農村復興聯合委員會」。晏陽初并假借「美援」的名義推銷美帝國主義戰後剩餘物資，投機倒把的勾當。一九四九年春季由於他囤積了大量棉紗，乘重慶物價一度飛漲，他則從中竊取了暴利。

所謂「中華平民教育促進會」在美帝國主義指使下更進一步企圖在農村組織反動武裝，從事反革命反祖國的活動。該會華西實驗區所制訂的「鄉村建設計劃草案」中關於組織反動武裝項下寫道：「必須能抵抗共匪流竄部隊之破壞。」關於農村武器來源寫道：「擬請由中美聯合委員會商請美國軍事代表團從太平洋剩餘物資中價撥，否則亦請撥「美援」二十七萬元購置器材，自行製造」。此項陰謀雖因西南的迅速解放未能實現，但該會甘爲美帝國主義走狗的面目已暴露無遺。

該會所辦鄉村建設學院一貫對學生灌輸親美思想，在重慶解放前曾將一部分進步教授無故辭退，解放後又阻撓該校中國新民主主義青年團組織的活動，並以取消助學金威脅參加學團的學生。

晏陽初於西南解放前夕即逃到美國去了。解放後，晏陽初仍接受美帝國主義的經費，匯款國內支持該會活動。晏陽初在致該會代理總幹事瞿菊農的信中，赤裸裸地暴露出該會活動的反祖國反人民性質，該信寫道：「你打前方，我打後方。」晏匪並表示「要在美國籌更多的錢」來支持該會的活動。晏匪說：「農復會只注意那塊小島「台灣」，我不贊成。我要求他們注意中國大陸。」

在這次抗美援朝保家衛國運動的高潮中，鄉村建設學院大多數學生、教授、及該會工作人員和留校校友，經過時事學習之後，認清了該會的本質，紛紛起來反對美帝國主義和國民黨反動派利用該會作反動工具進行活動的陰謀，熱烈地展開清算晏陽初反革命罪惡的運動。他們一致要求政府解散該會並接管其事業機構。重慶市軍管會也於本月一日邀集各民主黨派及文化教育人士舉行座談會。會上，各界人士紛紛揭露該會一貫反人民的罪行，並建議軍管會迅速解散該會和接管其所屬機構。重慶市軍管會根據各方要求，乃宣布解散「中華平民教育促進會」及接收其所屬機構；並隨即派出軍事代表分別前往該會及其所屬一切機構進行接管。當軍事代表前往接管該會所屬鄉村建設學院時，該校學生表示熱烈歡迎和擁護，高呼「人民教育人民辦，不容美帝國主義來侵略！」的口號。

粵省政府通令所屬 公私汽車一律禁掛國旗

並責成交通警察嚴格檢查取締 我外交官員駐外使節的車除外

【本報廣州十八日電】廣東省人民政府十六日向所屬各級軍政機關發出通令說：「國旗是國家的標幟，代表着中華人民共和國的無上尊嚴，近來發現有不少汽車懸掛國旗，既無必要，亦欠嚴肅，經奉政務院處理指示，特規定如下：除我國外交官員及駐外使節之公務汽車可以懸掛國旗外，其餘一切公私汽車一律不准懸掛國旗。望各地公安機關即遵照執行，並責成交通警察嚴格檢查取締。」省府特飭各機關遵照嚴格執行，檢查取締。

滬天廚味精廠經理 吳蘊初保家衛國情深 鼓勵獨女參加軍幹校

【新華社上海十八日電】上海天廚味精廠經理七十歲的吳蘊初鼓勵他的唯一女兒吳志蓮投考軍事幹部學校。吳志蓮是復旦大學新聞系學生。她在決定投考軍事幹部學校後曾寫信徵求父親的同意。吳蘊初老先生覆信如下：

「蓮：你十二、九來信收到。吾垂暮之年，只有你一個女兒，自不願與你分離。但是你爲祖國爲人民願意獻身祖國，並預備流最後的一滴血，這行動和精神是偉大的。吾豈能以舐犢之愛忘卻了保家衛國之義，特對你作熱烈之鼓勵和讚美。」

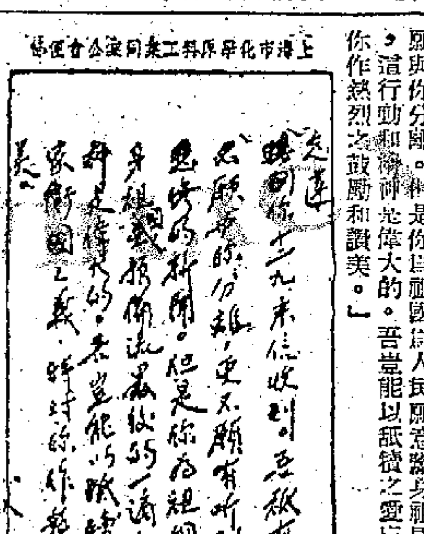

（編者按：吳蘊初鼓勵女兒從軍消息，已誌一日本報，茲覓得原函，特再製版刊出。）

穗抗美援朝宣傳活動 歷時半月暫告一段落

慰勞信及捐款正轉中朝戰士

【本報廣州十八日電】在中國人民保衛世界和平反對美國侵略委員會領導主持下的廣州人民抗美援朝的宣傳活動，自十二月一日開始發動以來，歷時半月，現已勝利告一段落，今後抗美援朝運動將與實際工作結合，在展開愛國主義生產競賽、加強時事學習、搞好自己崗位的工作等各方面，以實際行動支援抗美援朝的正義鬥爭。

在抗美援朝運動中，廣州各界人民用控訴美帝侵略罪行，用反抗美帝侵略的示威遊行，用慰問朝鮮人民軍及中國人民志願部隊的大捐獻，和各種街頭宣傳及各種集會，表現了愛國的精神及反抗美帝暴行的決心，由於抗美援朝運動的廣泛展開，啟發了廣大市民的認識。慰勞中朝兄弟部隊的慰勞信和捐款等正大量彙交反美侵略委員會，轉送前方。另據有關方面初步統計，各界愛國人民報名參加志願軍者，已達五千餘人，他們目前仍各站在自己崗位上努力於生產建設和日常工作，以等候戰鬥號召，然後開赴前線。

建設局設立病蟲防治站

【本報廣州十八日電】廣州市人民政府為加強農作物病蟲害防治工作，決定遵照中南農林部指示，由市建設局成立病蟲防治站。該站暫設流花橋大北苗圃內，病蟲對農作物之危害甚大，以穗市郊區為例，各種蔬果每年受蟲害之損失，即達百分之二十。現該站已派出技術人員一批，分赴市郊各區作實地調查，以便有計劃地使用中南農林部撥發的砒酸鉛殺蟲劑，作防治示範，並謀進一步推廣。

學生參加軍校 家長咸感光榮

重慶學生家屬蔡鶴年等談話

【本報重慶十八日電】重慶市各界代表會議協商委員會，昨天上午邀請投考軍事幹部學校學生家屬舉行座談會，學生家長們對於孩子們參加國防建設的正當行為，感到光榮，並且鼓勵孩子們勇敢地走上保衛祖國的崗位。會上首先由投考軍事幹部學校的學生劉萬銓、劉在芝、許伯操等發言，他們都捨棄作人民工程師科學家的偉大理想，更認識到美帝國主義已經威脅到祖國的安全，因此才下定決心投考軍事幹部學校，參加國防建設工作。接着家長們踴躍發言，首先講話的是清華中學陳岱嶽的家長，他非常激動地說：「誰不愛自己的子女，誰不希望有個美滿幸福的家庭，但是美國強盜要來破壞我們的幸福生活，為了保護我們的子女，為了保護成千上萬的子女，我們鼓勵孩子們。」蔡鶴年、夏長齡等先生講話，認為孩子們能趕上毛澤東時代的國防建設工作。市立中學學生陳雲光的父親陳一安先生說：「我一聽見孩子參加軍事幹部學校的消息，高興得不得了。」他並且提議，組織起來，協助招生委員會，去說服還存在着顧慮的家長。

穗公安局破獲一招搖撞騙案

冒充市府職員敲詐商店 謝堅等七犯已全部落網

【本報廣州十八日電】據穗市公安局宣布：於上月十一日曾破獲謝堅等七名詐騙案，主犯謝堅同匪徒謝德榮、王流水等六人，冒充市人民政府職員，偽造公文、證章等，四出招搖撞騙。曾於九月初，假借名義到中華路奇盛金舖劫去黃金五兩。十月九日偽造市府介紹信到惠愛路年占記，騙去鐘錶一批。又於十月廿日以同樣方式騙去漢民路維新文具行自來水筆一批，這些匪徒的活動是有組織有計劃的，企圖破壞治安，騙取人民財產，損害人民政府威信，希市民提高警惕，注意防範。如發現此類情況，應及時報告公安當局，緝捕懲辦。

「時事手冊」第五期明日出版

【新華社北京十八日電】銷路逾一萬份的「時事手冊」第五期將於二十日出版。該期刊登了毛主席給天津工商業界的覆電。文章有：「中朝人民的戰鬥友誼」、「美國侵略者的戰鬥力」、「中國學生王宗一的愛國事蹟」、「新年要宣傳什麼？」等。

艾奇遜飛比京主持
黑約集團會議昨開始
利用西德商建聯軍六十師
比京人民大示威反對備戰

【本報綜合報道】布魯塞爾十八日消息：北大西洋侵略集團十二國的外交部長和國防部長們於十八日國際標準時間上午九時卅分在布魯塞爾開會，商討組織包括西德作戰部隊在內的西歐聯軍，積極準備在西歐發動侵略戰爭。

這個集團的國防部長會議開會時，主席美國陸軍部長佛蘭克·派治（國防部長馬歇爾的代表）發表了一個預先寫好的聲明，公開對西歐各國實施壓力，命令他們必須加緊擴充軍備的計劃，要是膽敢不聽命，休想得到美國的軍事和經濟「援助」。派治說，過去十四個月來，西歐備戰計劃的進行固然有了一些成績，但，鑒於最近事態的發展情勢，備戰的程度還是大大不够，命令他們馬上加緊進行。

正在派治在會議上叫嚷整軍備戰的時候，廣大的愛好和平的比利時人民，在比共的領導之下，舉行了大規模的示威遊行，堅決反對北大西洋侵略集團重整西德武裝的罪惡的決定。

十二國外交部長和國防部長預定在下午舉行聯席會議，艾奇遜將以主宰身份出場，誓令西歐急急準備戰爭。

十七日消息：十八日舉行的布魯塞爾整軍會議，將要求蘇聯接受挑戰，而正式通過西德有限度重整軍備的計劃。這個侵略集團十二國的國防部長和外交部長們將舉行聯席會議，通過下列三項事情：（一）組織北大西洋侵略聯軍五十五或六十個師的計劃，其中五分之一的軍隊，如果西德人民願意的話，將由西德的「作戰部隊」組成。（二）任命一位美國的最高統帥，負責組織和指揮這一支空前有未過的和平時期軍隊。（三）西德參加北大西洋公約聯軍的廣泛原則，據說，這個原則將准許西德作有限度的重整軍備，但沒有裝甲裝備或大砲。

美國國務卿艾奇遜已於十八日早上飛到比京。據預先得到的報告，他將命令他的西歐僕從國家遵照杜魯門總統上星期發表的備戰演講中列舉的原則，加速進行整軍計劃。

但，艾奇遜將從他的西歐僕從國家的部長們口中聽到一片抱怨和恐慌的申訴，因爲蘇聯曾向英、法兩國提出一個照會，對英、法兩國違反對蘇友好同盟條約的規定而實行使西德重新軍事化，提出嚴重抗議。

美即凍結工資物價
廿萬織工要求增加工資
美共斥杜魯門設下騙局

【華盛頓十七日消息】官方十七日預測，本星期初美國經濟穩定局將要求所有的物價和工資自動「凍結」。該局局長瓦倫汀十六日限制新車的最高價格後，即推動這一個制止通貨膨脹的機構，並將從各方面竭力進行。官方說，他的次一重要行動將要求一全國範圍的自動規定物價和工資的最高限度，他將要求商業機構、協會和國民把標準停在十二月一日或其他最近的日期上。

此一「凍結」到三月便可停止，到了那時，該局相信，可以對指定的商品，或是對整個的經濟，執行一個有效的強迫管制制度。

【華盛頓十七日消息】據十七日晚消息：聯邦穩定局官員正在考慮對牛肉、豬肉和羊肉規定最高限價。此外又傳，在強制性的限價問題解決之前，經濟穩定局可能要求自動凍結一切工資和物價。

這些穩定國內經濟的新措施之所以盛傳實施，是因爲政府工資穩定局準備對將近一百萬汽車工人實施工資管制。該局對他們發出警告說，與其在戰爭上失敗，不如「現時作部份的犧牲」。

在經濟穩定和一般民衆要求規定肉類最高限價的壓力之下，穩定局官員將於十八日與肉類包裝工業的代表晤談。

杜魯門總統在十五日晚對全國發表的「緊急」演講中說，將要求勞資雙方對未能立即規定最高限價的物品自動保持原價。據悉，經濟穩定局局長瓦倫汀將在本星期內與勞資雙方代表會晤，準備要求制止工資和物價上漲。據悉，經濟穩定局官員認爲，最早也要明年三月或四月始能實施整個的限價。同時，強制性的工資凍結預料將在汽車工業首先實施。

【紐約十七日消息】美國共產黨十七日稱，杜魯門總統的宣布緊急狀態爲「一個騙局」。在其十七日所發表的聲明中，美共號召支持邀請中華人民共和國加入聯合國，並與蘇聯友好的計劃。

【華盛頓十七日消息】美國織造業工會十七日舉行工資會議，爲人造絲工廠的二十萬會員要求實質上增加工資，調整生活費及改善工作條件。工會主席萊伊維說：一切的要求都可從該工業的創紀錄收益及贏利得到保證，而不需進一步提高物價。各項要求在北部工廠將繼續於三月十五日合同期滿時提出，南部工廠則於明春重新提出，因南部工廠的合同將於明夏期滿。萊伊維說：工會充分承認全國緊急狀態的存在，但工會堅決防止一切不公平的負擔放在工人的肩上，而資方則享受着有史以來最大的繁榮。

進行擴軍聲中
英國經濟更糟
英工商聯呼籲公私節約

【倫敦十七日消息】英國工業聯合會及英國商會聯合會十七日同時籲請公私營企業嚴厲節約及提防通貨膨脹的危機。英國工業聯合會說：若干原料缺乏之已到了實在恐慌的程度。工業的基礎已在動搖了。惟有犧牲才能使國家經濟足以應付不斷增漲的「國防」經費。英國商會已向各會員呼籲，避免從盈利及投資中增加個人的收益，因重整軍備計劃已引起強烈的通貨膨脹的趨勢了。

美英間愈趨不和
美貨禁止輸港打擊英國經濟
法國人這樣看杜艾會談結果

【新華社北京十七日電】塔斯社莫斯科十五日訊：「眞理報」駐巴黎記者朱可夫就法國公衆對杜魯門、艾德禮會談的反應發表評論說：法國的進步公衆已經明瞭此次會談的結果，乃是向備戰更跨進了一步。同時，那些支持普利文政府政策的人們，又懷着驚惶和失望得悉這些結果。各進步報紙當然都對華盛頓協議作了最清晰、最確切實際的分析。「人道報」、「今晚報」、「解放報」和其他報紙都強調指出：這個協議乃是對和平力量的挑戰。大部分法國資產階級的報紙，都對杜艾會談發表了懷疑的甚至非常具有批評性的評論。

艾德禮屈服的消息，壓制了那些不高興美國在朝鮮的冒險的法國資產階級集團非常激動的心情。

法國資產階級報紙特別着重地指出：雖然杜魯門得到艾德禮的完全同意，在歐洲進一步擴大備戰工作，並繼續進行朝鮮戰爭，但工黨和保守黨派遣他們的首相去華盛頓預定要解決的最重要的問題，仍然懸而未決。在這些問題中，首先就是對中國的態度問題。

朱可夫指出：法國資產階級報紙舉出了許多實例，說明英美兩國間矛盾的尖銳化。法國資產階級報紙着重指稱：恰恰當英國首相在美國時，杜魯門政府竟毫不猶疑地採取了一項使英國經濟利益遭受嚴重打擊的決定，禁止輸往香港的出口貨物，藉口是這種貨物可能流入中國。法國資產階級報紙指出：英美兩國的不和，又因爲許多嚴重的經濟問題而達到了更高的程度。這些問題的產生，乃是由於美國獨佔資本利用戰爭繁榮，在世界市場上有計劃地「大事搜購」物資，在各地高價收買戰略原料。

莫斯科劇院上演「約翰——和平士兵」
全體演員電羅伯遜祝賀

【新華社北京十七日電】據塔斯社莫斯科十三日訊：莫斯科普式金劇院已上演克羅特科夫獻給美國和平戰士著名黑人歌王羅伯遜的新作「約翰——和平士兵」。

演員特致電羅伯遜稱：「我們蘇聯人民深深敬愛你。祝福你爲了人類的利益而長壽無疆，並在創作努力中獲得更進一步的成就。」

星洲回教領袖六人突被逮捕

【新加坡十八日消息】據說與反歐事件有關：新加坡政府宣布：警方依照一九四八年六月頒布施行的緊急法令，逮捕了與上週因「叢林少女案」引起的反歐流血事件有關的回教領袖六人。當地巴基斯坦回教同盟領袖也在被捕之列。馬來亞半島的西北部和東部將從十八日起實施宵禁。

馬克思外孫郎格逝世

【新華社北京十八日電】據塔斯社巴黎訊：法國共產黨中央委員會在「人道報」上發表訃告。馬克思的外孫郎格係於十二月十二日在法國阿佛特維爾城逝世，享年七十……。郎格是一個醫生，他不倦地工作到最後一息，在一個病床旁邊與世長辭。

匈牙利抗議南挑釁行爲

【新華社北京十七日電】據塔斯社布達佩斯十五日訊：匈牙利外交部照會南斯拉夫，抗議南斯拉夫邊境部隊蓄意的挑釁行爲。照會指出：南斯拉夫邊境部隊不斷沿着匈南邊境進行挑釁活動，以火力射擊匈牙利邊境哨兵，並有計劃地以飛機侵入匈牙利領空。照會指明南斯拉夫政府應對此負完全責任，並要求追究這些罪行。

維辛斯基離美返國
行前指斥美破壞聯合國和平功用
並祝賀美人民新年和平繁榮幸福

【新華社北京十七日電】塔斯社紐約十七日訊：十二月十六日，蘇聯代表團團長、蘇聯外交部長維辛斯基在聯合國大會第五屆會議的工作結束之後，搭輪船離開紐約。烏克蘭蘇維埃社會主義共和國代表團團長巴拉諾夫斯基和白俄羅斯蘇維埃社會主義共和國代表團團長基塞列夫也同船離美。蘇聯外交部副部長馬立克，蘇聯駐華盛頓大使潘友新，中華人民共和國代表伍修權和其他人民民主國家的代表們，都前往碼頭送行。維辛斯基在離紐約之前，向報界代表發表下列聲明：

「凡是留意聯合國大會第五屆會議工作的人，不能不注意到這次工作的特徵，這特徵便是不但有計劃地和粗暴地違反聯合國憲章的基本原則，並且違反大會的議事規則，只要這些原則和規則不能適合其他國家——北大西洋集團國家的代表團尾隨其後的美國代表團。這說明了什麼呢？像關於制止新戰爭威脅、鞏固和平的提案、關於美國侵略中國的問題的提案、反對美國侵略朝鮮的提案、關於原子問題的提案等等蘇聯代表團所提的這樣重要的一些提案，雖然已獲得若干國家的代表團支持，仍遭形式上的大會多數否決了。這種政策與聯合國的基本宗旨、與全世界千千萬萬人民要消除新戰爭威脅、保證各國間的和平與合作的決心極爲抵觸。

「蘇聯代表團在若干其他忠於聯合國原則的代表團的支持之下，與和平及國際合作的敵人的這種政策進行了鬥爭並將繼續進行鬥爭，反對他們把聯合國從和平工具（聯合國能夠是而且也必須成爲和平的工具）變爲戰爭工具的任何企圖。

「新年即將到來，我謹藉此機會通過美國報紙和無線電祝美國人民在新的一年中享受和平、繁榮和幸福。

「我也要向那些美國人民的代表致最熱烈的祝賀，他們在致蘇聯代表團的無數函電中已表現了他們爲和平及兩國人民間的合作而鬥爭的決心。」

英國上了美國的當
英已失對原子彈否決權
美英之間矛盾有增無減

【倫敦十七日消息】英國今天已被美國欺騙了。本來，英美兩國對於原子彈是共同享有的，包括對於使用原子彈的否決權。現在已由共同享有的地位降而爲使用原子彈之前僅能受到通知而已。自艾德禮從美國回來以後，即欲極力掩飾此種損失的實況，但英國的高級人員，甚而英國的民衆，對此早已心照不宣了。

英美兩國對原子彈合夥的不能平均，及對中國問題意見的距離，其勢必令艾德禮有再次會見杜魯門的必要。在目前，美英對中國問題的歧見是極嚴重的問題，可以引起英美兩國的分裂。在國會的辯論中業已顯出，英美兩國對於中國問題幾乎每一點都不能合意，而今後此種歧見，勢將有增無減。

英國認爲，與中華人民共和國建立外交關係是極端正確的，到目前爲止，還是正確；美國認爲此種行動乃屬錯誤。英國認爲，中國應出席聯合國；而美國則予以強烈的反對。英國認爲，杜魯門把朝鮮問題和台灣問題混爲一談是錯誤的；美國認爲這個見解並無錯誤。英國欲在朝鮮設立緩衝地帶；但美國參謀部拒絕這個建議。英國希望美國答應，在未來討論遠東問題時，中國應有平等發言的地位；但美國則予以反對。英國願意以有利的條件使中國繼續談判；但美國堅持須先行停戰而後再談。

在這些問題上，最重要的是原子彈問題。艾德禮由華盛頓歸來，曾與杜魯門總統對於應用原子彈問題達有某種君子協定，但這種協定卻秘密到甚至都不能告訴下議院。

據悉，在戰時，杜魯門與邱吉爾對於原子能問題曾有一個充分合作的協定。這協定，包括英國和加拿大對於應用原子彈具有否決權，因爲當時如無英國和加拿大，原子彈是造不成的。但，那已是戰後通過麥克馬洪法案之前的事了，該法案規定美國總統爲原子武器的唯一保管人。

英國的失去對原子彈的否決權便其感到極其憂慮。他們現已認爲杜魯門是一個急躁之徒，他在衝動的時候，可以寫信罵美國陸軍而後又道歉，並且還寫信給音樂批評家威脅要揍他的鼻子。英國希望（但他們不敢確信）杜魯門不致忽然寫一封信准許應用原子彈。如果他們對於是否及何時採取該最後步驟亦有發言權，則他們會感到更安全些。

本週有機會在布魯塞爾討論這些問題，但看來，如果英美對於遠東的歧見更顯明的話，英國人民要求杜艾再度會談的壓力將要增加。

南華會員田徑大會
全部項目編定
明年一月十四廿一兩天舉行
昨開始報名至一月七日截止

【本報訊】南華體育會一九五一年度會員週年田徑運動大會，決於明年一月十四日及廿一日兩天舉行；昨起開始報名，至一月七日截止。報名地點在嘉山南華場館，不收費用。本屆競賽項目較歷屆豐富，計增加六大特別項目及四百公尺接力、千五公尺、五千公尺單車賽等公開項目。該運動大會競賽規程經印就發出，節錄如次：

資格：凡屬本會會員能遵守本賽會規程者，均可報名參加。

會期：三月十四日及廿一日舉行。

報名：（甲）日期：由即日起至一九五一年一月七日下午五時截止。（乙）地點：嘉路連山場館。（丙）手續：須將參加人姓名、組別、項目等依照報名表填寫清楚，附每人二寸半身無冠照片兩張，貼於報名冊內，於截止期前交到本會。報名後，不得更換項目，或加多項目，或轉移組別。

分組：分男子甲乙丙三組、女子甲乙兩組。每一運動員只許參加一組：（一）男子乙組五尺以下；（二）女子乙組四尺九寸以下。

競賽項目

錦標賽：（甲）男子甲組競賽：（A）徑賽：（一）一百公尺，（二）二百公尺，（三）四百公尺，（四）八百公尺，（五）一千五百公尺，（六）一百一十公尺高欄，（七）四百公尺中欄。（B）田賽：（一）急行跳遠，（二）三級跳遠，（三）急行跳高，（四）撐竿跳高，（五）推鉛球（十二磅），（六）擲鐵餅，（七）擲標槍。

錦標賽：（乙）男子乙組競賽：（A）徑賽：（一）一百公尺、（二）二百公尺、（三）八十公尺低欄。（B）田賽：（一）急行跳高、（二）急行跳遠、（三）推鉛球（八磅）。

錦標賽：（丙）女子甲組競賽：（A）徑賽：（一）六十公尺、（二）一百公尺、（三）八十公尺低欄。（B）田賽：（一）急行跳高、（二）急行跳遠、（三）推鉛球（八磅）、（四）擲壘球、（五）擲鐵餅、（六）擲標槍。

錦標賽：（丁）女子乙組競賽：（A）徑賽：（一）六十公尺、（二）一百公尺。（B）田賽：（一）急行跳遠、（二）急行跳高（每項參加人數，如不足三人則該項取銷）。

（戊）公開項目：（一）四百公尺接力，（二）一千五百公尺單車，（三）五千公尺單車。

（己）特別項目：（一）職前運動員六十公尺（資格由田徑部審定之），（二）職前與現役運動員二百公尺接力對抗，（三）本會各部四百公尺接力（田徑部不得參加），（四）四十歲以上會員一百公尺競賽，（五）男女二人三足五十公尺，（六）男穿針一百公尺。

限制：（甲）每一運動員參加項目不得超過四項以上。（乙）每項參加者，不足三人應將該項取銷之。

學界籃球賽
嶺英同濟告捷
下週進入決賽

【本報訊】南華會主辦的學界籃球賽，昨在加山開始循環賽的秩序，比賽一共三場，結果嶺英、華南、同濟三校先後告捷，進入決賽。

下午五時，先由高級B組嶺英與培僑首戰。上半時，爭持很烈，形成拉鋸戰。第一節，十比十，高下未分；半場十六比十五，培僑落後半球。休息時，嶺英教練李鏡澄面授機宜，改變戰略，三鋒頻頻發砲，頗有所獲，以三十比十九大勝；第三節，再以卅六比廿二完場。初級A組華南對中正。華南校長親自督師，士氣旺盛，個人球技及合作功夫，亦遠較中正佳妙，殺得中正只有招架之力。結果，卅一比十八，華南大捷。末場，高級A組同濟對漢華。雙方實力相去不遠，各將士展開鏖戰。但漢華不順，同濟一捨衝鋒，以卅一比二十三爲同濟所挫。

今天無戰事，廿一、廿二兩日繼續比賽，下週便進入決賽階段。

中游會週年紀念
到會三百餘人情形熱鬧
硬地網球獎品同日頒發

【本報訊】中華游樂會前天在大坑會所舉行慶祝卅八週年紀念典禮，到會員、來賓三百餘人。主席李惠棠致開會詞，強調學界網球的成就。該會今年舉辦各項比賽，參加人數劇增。他希望今後能對一般青年運動家予以更多的鼓勵。硬地網球各項錦標獎品由蘇珊小姐頒發。午前，該會舉行會友拔河、競走等節目，情形熱鬧。現將各項硬地網球優勝者姓名錄下：單打賽：冠軍陶冠球，亞軍蔡國衞。雙打賽：冠軍史彬士、蔡國衞，亞軍徐煒培、徐潤培。學生賽：冠軍黃錦常，亞軍鍾汝滔。

足球總會今開月會

【本報訊】香港足球總會定今天下午五時半在太子行三樓該會辦公室內召開十二月份執委會議，主要是籌備賀歲盃複賽（一九五一年一月一日舉行）及抽簽排定特別銀牌第二週賽程。議程如下：（一）追認上期議案。（二）通過第七次比賽管理小組會議決案。（三）通過第六次埠際小組會議決案。（四）財政報告。（五）籌備賀歲盃複賽事宜。（六）特別銀牌第二週賽程抽簽。（七）各方來函。（八）其他事項。

籃裁今開會員大會

【本報訊】籃球裁判會今天下午七時，在灣仔鳳利大廈召開會員大會；會後舉行敘餐。將由主席陳汝正報告上星期賽情形，及追討籃聯公開賽球證費經過。

宇哥登隊昨晚離港

【本報訊】瑞典宇哥登全體球員原定昨晨乘機離港，後因事延至昨晚六時半才起程。他們在曼谷休息一晚，今晨繼續飛返瑞典。

英漢頓足球隊
有延遲來港說

【本報訊】明年復活節假期，香港足球總會曾決定邀請英國牛津及劍橋聯隊來港表演。最初原擬邀請英漢頓隊，因此港足聯曾邀請英漢頓隊來港，但因學聯隊不能應邀來港，因此改邀英漢頓業餘足球隊。英漢頓隊在英國本屆聯賽及特別銀盃比賽中，目前保持長勝。他們對這次香港的邀請，雖也感到興趣，但因復活節假期內，正是他們賽事進行到最緊張的階段，因此對於此行，不能不暫時放棄。據說：英漢頓足球隊主張對香港的邀請不宜放過，他們認爲如果香港足球總會能於英國足球聯賽結束後再約期邀請的話，他們是樂於來港與香港足球隊週旋一番的。

上海工人體育發展的現階段

張根生

三、現階段發生了那些偏向

本年七月，滬東中國肥皂公司舉辦的工人小型足球聯賽，有八十多隊參加，這是從所未有的壯舉。沒有場地，他們自己想法在楊樹浦江邊把一塊荒蕪的空地修好了，許多毛草都拔得乾乾淨淨。不過，因爲主辦人的經驗不够，事前也沒有好好考慮，參加的球隊雖多，可是，有的球隊爲了爭名譽，仍在外面拉人，犯了過去錦標主義的舊作風。還有的球隊遠在滬西、滬南，他們不惜犧牲寶貴的時間跑去參加比賽，累了一身汗匆匆的趕回工作，結果影響生產，也影響了他們身體的健康。還有的球隊因爲技術太差，遇到強隊一碰就垮，於是中途氣餒，怕輸而不斷棄權，失掉了運動的眞義。造成這種偏向的主因：第一，因爲主辦當局沒有調查研究；第二，主辦當局沒有按各隊實力的優劣分組比賽；第三，有些球隊對比賽的認識還不够。

新體育的認識還不够。六月間在滬西舉辦工人足球聯賽時，福新麵粉廠足球隊與一印比賽中，因福新球員有的不是該廠的工人，引起了對方不滿；福新球員爲了求勝，不接受對方的批評，反而在球場打人。事後，工會方面也未重視這個問題。還有英聯船廠的球隊，十一人中有六人是外邊的球員，該廠在過去一貫是喜看熱鬧的人多，但眞正鍛鍊的卻很少。因此，目前在羣衆中造成兩種不同的影響，少數人還是不正確的老想法，只要給我們爭面子，能取得勝利，拉外邊人進來也沒關係。但大多數人的思想認識提高了，他們認爲：今日的體育是屬於人民的，不是專給少數「明星」球員來出風頭，爲了鍛鍊身體，增加生產，每個人都有權利，有興趣去學習新體育。運動員與普通工人一樣，不應有特殊權益享受的，除了在合乎健康衛生的條件下有所照顧外，不合理的浪費錢財，都應該反對。據說阜豐麵粉廠的運動經費，因開支大，引起了其他工人的不滿，而爲推動羣衆性的體育活動，須要重視一般工人的反映。（二）

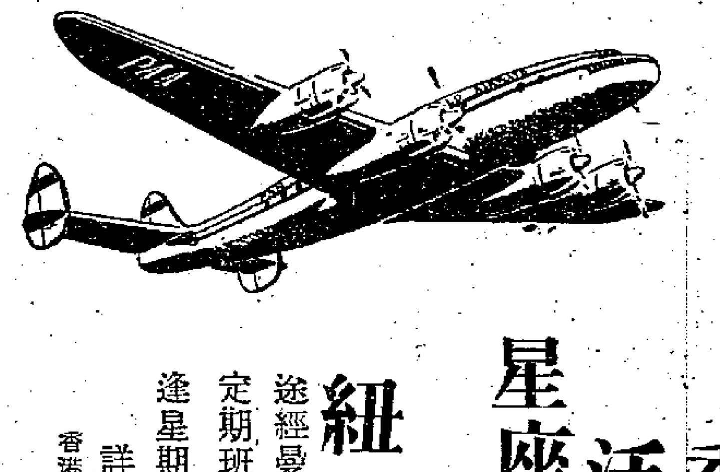

香港祇有泛美獨備
星座飛剪號巨型機
由香港直往
紐約·波士頓
途經曼谷，印度，倫敦，歐洲等埠
定期班機逢星期一四由香港開行
逢星期六由香港直往曼谷
詳情及定座請詢問本公司辦事處
香港：大道中愛丁堡大廈（公爵行）六樓 五一〇——五一一號房 電話：三六四一八
香港大酒店 電話：三一六三九，三一八三〇
九龍：半島酒店·電話：五七六九四，五七五八五
泛美世界航空公司
飛剪號大飛機的航線系統

囍
茲定新曆十二月二十日舊曆十一月十二日爲五弟敦沃長女家運在香港婚姻註冊署舉行結婚典禮（上午十時半行禮）誠恐喜柬未遍謹此敬告諸親友
潘敦銳 胡惠民 仝謹啓

備急良藥
必得勝丹
治肚痛 止肚痛 助消化 醒味好 香口氣 解口渴
廣州長壽西路必得勝發行 藥字一一二二號 29/12

買舖聲明

中醫 胡濟生醫治
筋骨腫痛軟痺
館址：廣州抗日中路六十八號
診症時間：上午九時至十二時 下午一時至五時 星期日下午停診
骨節痛，局部痛，往來走痛，時發時止，或發身熱，痛如刀切，夜間更甚，或突然不能行動，筋抽攣屈伸困難，舉動無力，骨大肉削麻痺冰冷，或炎熱，凡由風火，痰濕，花柳，跌打，積損，產後外感而起之一切筋骨病，皆能醫治。
中醫字第〇〇三二號

郭友誠醫師
廣州市太平路中一四六號 電話 一〇九七一
外科耳鼻喉
X光鏡驗肺
鼻塞 電療 盜汗胸痛
癧疽痔瘻 哮喘消瘦
瘡科耳痛 陰虛咯血
流膿耳鳴 咳嗽潮熱
白喉鵝喉（紫外光線，電療，燒灼，感應）
破金癬癩
皮膚濕毒（激照等電療）
顯微鏡檢驗：痰、血、尿、糞。
外科割症

想靚 搵我
美容白面精
▲請用星標老牌香粧美容妙品
光面化痱水
面毛麻精 生毛液 制髮精 黑髮水
▲港澳及各埠藥行均有售
廣州總經理十八甫九十三號 電話：一二一四八
神州

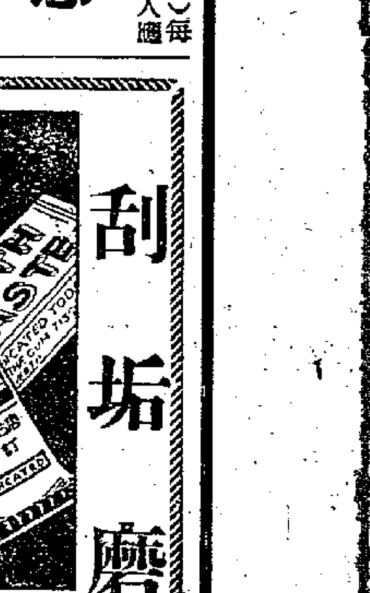

刮垢磨光
二友牙膏廠發行
廣州市恩寧路第十一號
香港北角英皇道麥行街

港九三處接連被搶
共有七匪徒有的持槍械
一女人抗拒遭擊傷右眼下巴

【本報訊】港九昨天發生三宗劫案，匪徒都是持有槍械或利刃行劫的，倘幸只有一位女事主身受輕傷，被劫去的財物也不很多。

洛克道三十二號四樓住了四家人，騎樓住的是金炎培、陳碧蘭夫婦和三個孩子，頭房住包租婆吳氏，中間房住陳雲梁蓮舉夫婦，尾房住陳照徐銀夫婦。昨天下午三時，住客多已外出，只餘三個婦人和三個孩子在家。突然有四個男子拍門，說是衞生局派來查水喉的。她們信以爲眞，便開門讓他們進來。不料他們進門便拔出兩把菜刀，開始搶劫。徐銀膽子頗大，實行反抗。匪徒大怒，打傷她的右眼和下巴，以致暈倒。匪徒並順手把她的頸鍊和戒指各一搶去，共值三百元。

陳碧蘭看情形不對，便對匪徒說：「我站得累了，可否讓我坐下來？」匪徒不虞其詐，許她坐下。她坐在尾房，乘機從廚房走上天台，轉從另一條樓梯下街，打電話報告警署。可是警車趕來時，匪已聞風先遁了。

第二宗是九龍城賈炳達道附近聖佐治學校，被三個匪徒械劫。被劫的時候是晚上六時三十分，當時聖佐治學校的校門還未關上，內面只有四個學生和六個工人。那三個匪徒從校門進去，把在校內的兩個男生、兩個女生和六個工人，逐一指嚇，趕在一間房內，然後在他們身上，把現款、鋼筆、手表和戒指等物洗劫，計在校內逗留兩個鐘頭，才從容逃去。被劫的人在九時十分走到九龍城警署報案。據說：那三個匪徒，有一個持槍，其餘兩人有沒有火器，還不能判明。

第三宗是在灣仔大道東進教圍十五號三樓樓梯間，昨晚有人行劫。被劫的名叫楊雪芹，四十歲。十五號三樓的主人姓林，楊是去探親的。昨晚她從街外進屋，上樓梯時被一個強徒跟在後面，拿出一枝不知是眞還是假的槍，向她討錢。她沒有給，那個大漢便把她的金戒指搶去。

那裏的樓梯是裝了電燈的，本來是比較安全的。可是那個匪還是不怕燈光，敢於下手。

龍門輪航行穗澳線
明起開航三天往返一次
大艙八葡元三萬五千人民幣

【本報訊】民生實業公司龍門輪決定明天起開航廣州澳門線，每三日往返穗澳一次，由澳門往廣州，四等（大倉及布椅）票葡幣八元，三等票十六元，頭等票廿八元；由廣州到澳門，四等票人民幣三萬五千元，三等票七萬元，二等票十一萬元，頭等票十四萬元。

龍門輪共有四百多個客位，開航穗澳後，將和民生公司航行港穗線的虎門輪舉辦客貨聯運。澳穗間預定十二小時航程，爲便利中途檢查，來往都定白天航行，由香港經澳門乘輪前往廣州搭客，可登龍門輪住宿一晚，第二天早上開行，當晚可到廣州。

目前經常行走穗澳線的船隻，有利德、利津、新明星、德昌等幾艘電船，龍門輪參加航行後，那些電船可能受到一些影響。

澳門焚毀木屋 今起開始重建
救濟金超過七萬葡元

【本報澳門十八日通訊】本月十三日下午，被大火焚毀了的澳門青洲木屋區，十九日就要開始重建工作，全區木屋預定在二十天內完成，每間木屋的建造費，預定葡幣二百五十元，在木屋未建好的期間，由澳門各界所組織的「救濟災民委員會」救濟，向災民派粥和派寒衣，該會自成立以來，工作進行得很積極，除在成立之初，由各代表即席認捐救濟金葡幣三萬餘元外，又在十六日派人沿門勸捐，一日之間得款二萬八千元，今日（十八日）繼續展開這項工作，總計到目前爲止，該會籌募的救濟金已超出了葡幣七萬元。澳門葡政府在這次大火後也撥了葡幣六萬元，作爲重建木屋的一部份費用。

搶劫潘文華港寓 四匪被判入苦獄
各十一年另笞十二籐

【本報訊】潘文華港寓劫案疑匪五名：（一）馬俊、（二）林貞（又名林碧成）、（三）陳三順（又名亞三）、（四）曾遂德、（五）曾八（又名曾志堅），分別被控強盜及持有槍彈罪，昨晨在高等法院刑事庭開審，按察司高特當堂審訊，由白里雅檢察官主控，結果除第四被告曾遂德，因堅決否認控罪，控方也因證據不足撤銷控罪，經法官判無罪釋放外，其餘四被告均承認控罪，各被判入苦工監十一年，另笞十二籐，其中林貞和陳三順，又因被控持有左輪及曲尺各一支、子彈六粒的罪名成立，各被判入苦工監八年；但與前罪監禁同時執行。

此案發生在十月二十一日。九龍洗衣街二三三號地下潘文華之妻張夢玉（三十三，四川人）與乃兄張治能及彭朱等兩位朋友，同在後廳搓麻將，至早晨六時三十分，忽有匪徒數名，由後門梯級處躍進，隨即走入廳內，由兩人手持短槍，兩人各執菜刀，指嚇各人，並向各處搜劫，結果共劫去美金一千三百餘元，港幣二千餘元和金飾等物甚多，其後失主向警方報案，直到同月二十三日早晨，九龍警探才在大埔道、何文田、白田村等處木屋，將疑匪數名拘返警署控案，經初庭審訊後，於昨晨送高庭審訊。

警方在這劫案發生後，根據當日在天階外工人廁所門前及附近檢獲匪徒遺下另用木屐四雙，並在屋中檢獲匪徒遺下利劍兩把，而在廿四小時內將案破獲。

殘匪發信打單 判坐苦牢五年

【本港訊】一個吊頸嶺的「難民」（按：即蔣匪殘餘）張斯梅，被控在今年十月十六日向譚發發出恐嚇打單信，勒索港幣二百元的罪名，昨天在高等法院刑庭高特當堂提訊，被告承認控罪，法官判他入苦工監五年。

澳門工人堅決支援 抗美援朝志願部隊
號召獻出一切力量保家衞國

【本報澳門十七日通訊】澳門工會聯合總會，爲了加強工人對時事的認識，十五日晚上七時，特舉行時事座談會，到各工會工人甚多，均熱烈發言，一致認爲：爲了保家衞國，要獻出一切力量，支援抗美援朝的志願部隊，打垮在朝鮮進行侵略的美帝軍隊。

蘇成母親 要求撫卹

【本港訊】九龍船塢打鋼部工人蘇成，本月四日在廠內慘遭溺斃，他母親聞訊，最近由鄉趕來香港，並於昨晨和工會代表往見廠方，要求撫卹，以免年老無靠，當時廠方不肯讓工會代表進去，只接見了蘇成母親。據說：廠方對撫卹問題還要等待把死因判明，才能決定。

工會爲了這件事情交涉，日前曾派代表向廠方要求撫卹死者家屬及改善廠內救生設備。

警察開槍追賊 仍被逃去無蹤

【本報訊】昨天清晨三時，荔枝角美孚油倉附近發生幾響槍聲，原來這又是一個警察追賊的驚險鏡頭。

清晨時分，有三個賊想把美孚油倉附近路邊的兩條工字鐵偸去。剛好有一個警察經過，三賊立刻逃跑，走到海邊乘小艇逃去。警察鳴槍威脅，都不能阻止他們。後來警察趕乘單車返警署報告，可是那時三賊已不知去向了。

參加香港第八屆國展會工廠介紹
△——大華鐵工廠
本報記者

在香港的鋼精工業中，大華鐵工廠的設備是相當完善的一家。該廠出品有搪瓷器皿、鋁精飯鍋（俗稱錫煲）、鋁質食籃、化汽火水爐和鋼盔、軍用水壺等。前年底，該廠承製大批垃圾桶，是香港英政府指定圖樣的標準垃圾桶，規定此間居民購用。所以，由一部分民生日用品至軍用品，該廠都做。

十多年前，大華鐵工廠在廣州設立，製造各種工兵用具和軍需五金用品。廣州淪陷後，在港重行設立，並承製香港英政府戰時供應局大量軍用品。日本佔領香港後，該廠所存原料、成品及半成品，均被日敵沒收。勝利後，該廠由局部復工而逐漸擴展，改製民生日用品。現在轄下三廠：㊀搪瓷部；㊁鋼精部：有兩副壓片機，每日製兩噸。㊂鐵工部：製軍用品，鋼盔月達七十萬頂，軍用水壺每月十萬個，現有工人四百多名。

該廠產品在香港市場佔百分之五，其餘絕大部分都是外銷，銷往非洲、加拉蚩、緬甸、馬尼剌、印尼、地中海一帶及南美等地。

大華鐵工廠總經理徐季良，是中華廠商聯合會的副理事長，他認爲在香港辦工廠有三點困難：一是經濟問題，指資金運用不易，難以隨時增添設備，以求改良製品，和外貨競爭。二是香港日常生活費用高漲，工資因而不能不高。三是此間零件工廠太少，不能配合工廠生產需要。在最近一年來，該廠製造的日用品，並沒有獨特新奇的出品，只是在原有產品的基礎上，在改良方面下功夫。

美帝港英政府扶植日本，日本的搪瓷、鋼精或鋁質器皿，是個大敵人，由於美帝過度扶植日本，新的貿易攻勢威脅香港廠商的向外發展。可是徐季良表示：日本貨的價格並不比港貨便宜，港貨還是可以競爭的。

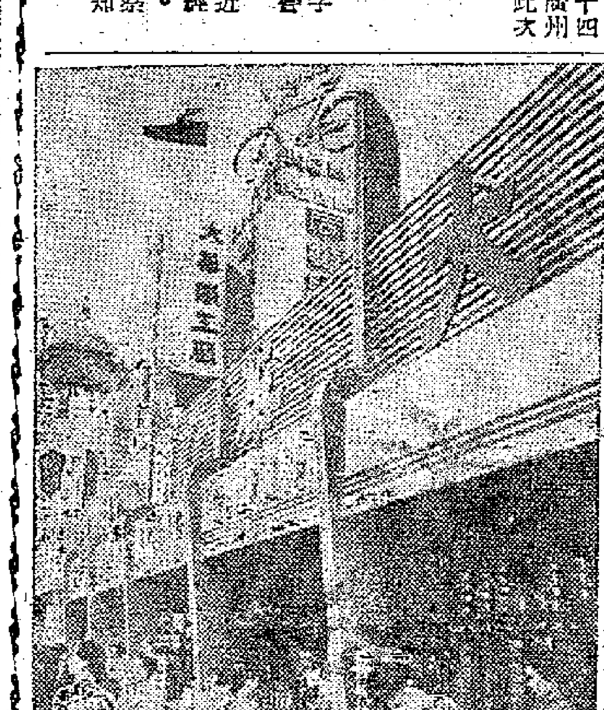
國展會中大華鐵工廠攤位

在險浪之中 兩貨艇遇救

【本報訊】香港海軍砲艇第三五一四號，前晚在香港海外黑角海面發覺兩艘貨艇在驚濤險浪之中，搖搖擺擺，將要沉沒，當即開上前去，把那兩艘貨艇拖返香港，昨天下午六時已拖到元朗海面，據說那兩貨艇一艘是P一六五〇H，一艘是P二七五五H，共載白米四百五十噸，原由熙發號拖輪拖來香港，不料開到上述地點忽然斷纜。

澳門寒衣捐款 總數突破六萬
籌委會定廿一日結束

【本報澳門十八日通訊】澳門同胞籌募寒衣救濟災民委員會，自展開籌募工作後，一個月來，已由各界捐助寒衣代金共達六萬餘元，籌委會爲了擴大籌募工作，除已發動各校校內賣花，數目正在核點中外，並在十六、十七兩日，舉行籌款籃球賽五場，此外還要舉行一場足球義賽。二十日舉行籌委會的工作，預定在廿一日結束。該會已在十四日先匯出二萬元去廣州轉發災區救濟，俟此次捐款全部結清後，即可全部匯穗。

便利僑胞有獎儲蓄 國行訂定存儲辦法

【本報廣州十八日電話】中國人民銀行廣州分行舉辦有獎有息保本保值定期儲蓄存款以來，存款踴躍。廣州中國銀行華僑服務部爲便利僑胞進行此項存款，訂定免費代辦存儲辦法如下：（一）僑胞先將儲款寄廣州中國銀行華僑服務部，或由香港中國銀行華僑服務部、南洋商業、國華、金城、聚興誠、新華、上海商業儲蓄、中國實業及和成等銀行轉寄；（二）廣州中國銀行代爲辦妥後，將存單號碼函告僑胞，存單負責保管，並望給寄存證寄僑胞收執；（三）存款中獎後，由中國銀行代領獎金，到期時，代取本息，所有各項手續均保義務代辦，不收取任何費用。（本報據）

前去參觀國展 注意「沿步路過」
警方昨天通告改變入場路線

【本報訊】九龍警署爲免參觀八屆國展的觀衆妨礙交通，在昨天改變觀衆入場交通路線，即會場門口對正半島酒店的橫道不准通行，由泰來警司通知大會，只能在距離大會門旁三四丈的地方「沿步路過」。

昨天觀衆共有三萬二千二百九十五人（在會場外售出的門票未計算在內）。參加展覽的百吉旅行社，在昨天下午四時舉行抽獎，由大會主席丘學敏主持，抽出的票是六一〇三號，得獎的名叫蔡子文，獲得一個可供五十人吃的大麵包。

香港英政府工商署長波樂霖昨晚在會場廣播。他參觀後的主要印象，是展覽品的質地都已達到很高的標準。他……

電車撞傷人 警方找見證
當有兩水兵被捕

【本報訊】香港英政府警務處昨天發出通告：「查本月十七日下午八時四十五分左右，有一華人在莊士頓道與春園街交界處，爲一電車撞倒，凡目擊當時情形或有所知情者，希即通知香港交通部（電話三九三四六號），或任何警署。」按：該件傷人案已誌昨天本報。據說事後疑與此案有關的兩個水兵已被拘捕，但是否要受法律制裁，則尚不得而知了。

留英留美回國學生 預計今天先後到港
留美學生不准登岸即去廣州

【本報訊】我國留英和留美回國學生兩批，預定今天上午將同時乘輪到達香港。

留英學生及眷屬共有十三人，由英國乘迦太基輪回國，原定昨天到達香港，後來因故延遲，預計今天上午七時可到。留美學生十五人已於上月廿五日由舊金山乘威爾遜總統號首途，今天上午十時可到，聽說十五人中有兩人是美國政府強迫離境的。兩輪到港後，都停泊九龍倉碼頭。留英回國學生可在香港登岸，他們將在香港作短期逗留，然後回內地參加工作。留美回國學生都不能在香港登岸，他們定今天下午乘火車到廣州去。

港澳寒衣捐款 可交指定銀行
穗中國銀行公布辦法

【本報廣州十八日電話】廣州中國銀行華僑服務部爲響應寒衣勸募運動，並加強服務僑胞，將訂代收港澳及海外寒衣捐款辦法如下：（一）港澳或海外寒衣捐款，可逕寄廣州中國銀行華僑服務部，或由香港中國銀行、華僑、新華、南洋商業、上海商業儲蓄、金城、聚興誠、國華、中國實業、及和成等銀行，與澳門南通、國華等銀行轉寄；（二）廣州中國銀行接到捐款後，當即代爲轉繳勸募寒衣機關，索取正式收據寄回，如不願將此項收據寄回者，存中國銀行保管亦可，辦理極爲便利。

闖入禁區 三人被控

【本港訊】中央裁判署昨天審理三宗被控闖入禁區的案子。第一宗：廿六歲的四川籍男子黃義，於十七日下午五時四十分，在中區寶雲道英陸軍醫院範圍內亂闖，結果被抓返警署，昨天他在法庭啜泣不已，而且語無倫次，法官恐他有神經病，命先送醫院檢驗，再行判案。另兩宗被告是二十歲的陳祺和十八歲的張松，他們被控於十七日午時，在禁區的營系練靶場內撿拾彈殼，結果法官判每人罰五十元。

修理煤汽管 三工人中毒

【本報訊】山村道三十八號後面邊巷中的煤汽管破裂，修理工人三人中毒。

三十八號一帶住戶，都是用煤氣烹飪的，昨天上午發現沒有煤氣，於是打電話通知煤汽公司，公司派人修理。煤汽公司工匠嚴興、任昌貴和胡潤三人，被派到該處修理，不意嚴興先下去，即中毒昏倒，胡潤也暈倒，任昌貴吸了不少毒氣，尚能支持爬出，走到山光飯店打電話通知公司，由公司派人去救，把他們三人都送到醫院醫治。

昨遷往大口環 百多痲瘋病人

【本報訊】廣華東華醫院的一百六十三名痲瘋病人，已於昨天遷往大口環新建的痲瘋病人收容所。原有瘋人病房已加清掃，收容免費留醫病人。

這些瘋人昨天由香港英政府華民司署派車兩輛、人員兩名及武裝警察四名，與三院當事人押送大口環。下午三時許，三院主席及總理聯同到收容所巡視。

九巴售票互助會 二屆幹事昨就職

【本報訊】九龍巴士售票員互助會第二屆幹事，十六日晚上舉行就職典禮。到會的人談話時，一致號召大家加強團結，提防少數壞份子分裂工人的團結。該會第二屆幹事，計總務曾秋、雷雄，文書張清，宣傳賴垣，財務黎保，調查朱仁，稽核朱仁。

九巴工人拿到薪水 發起救濟受災弟兄
昨天統計得款七百八十五元

【本報訊】本月十六日是九龍巴士工人的發薪日期，他們特於是日發起救濟青山道牛郷屋村受災工友募捐運動。據初步統計，共得款七百八十五元三角。現在這個募捐運動仍在繼續展開中。

九龍巴士數十名工人的生活成了問題，工會已派員向公司交涉，請求救濟。最近他們已獲得答覆，公司方面答應發給每個工人及家屬一律二十一元救濟金。

紡織染業支會 慰問馮強工人

【本報訊】港九紡織染業總工會九龍城支會，昨晚派代表六人，攜備白米一百斤和慰問信一封，慰問馮強膠廠工人。在慰問會中，紡織染工人代表堅決表示支持馮強廠工人的鬥爭，並鼓勵他們不要在困難下低頭，繼續爲爭取廠方復工而努力。代表們又說：馮強廠工人的痛苦，就是全港九工人的痛苦。慰問會最後在「團結就是力量」歌聲中結束。

法庭昨天提審 西貢落網疑匪

【本港訊】九龍警察隊，於本月十五日晚六時至十六日晚上十二時止二十四小時內，在九龍城龍崗道及西貢兩處圍捕疑匪，並曾發生警匪槍戰，當時警方派出一百多人，結果在黃竹山及西貢芽坪村等地捕獲疑匪兩人，手槍兩支及子彈多顆。

兩疑匪昨晨解九龍巡司法庭審訊，認名：（一）鍾炳，廿四歲，住西貢黃竹山一未編門牌的木屋，無職業；（二）劉良，卅二歲，住西貢芽坪村木屋，無職業。首次兩被告被控罪名，爲本月十五日，在九龍城龍崗道八號三樓梯間，非法持有自動短槍一支和子彈一批，未有槍牌；次被告被加控罪名：（一）本月十六日在芽坪村木屋內，非法藏有土製手槍一支，未領有牌照；（二）本月三日，在沙田坳和在逃匪徒數人，劫去譚啓賢十四K金手表一隻、羊毛短衫一件、羊毛外套一件、現款八元、銀鍊一條；伍莞新現款一〇四元、短外衣一件、金戒一只、水筆一支、鉛筆一支；孫士伯現款三元；金世田手表一只、短外衣一件、現款四元；洗榮現款一元、手表一只等罪。警方以案尚待偵察，同時仍有匪徒多人在逃，故法官宣布將案押候三日再訊。

兩男女服毒 有生命危險

【本報訊】昨天又有兩人自殺。一個是大角咀二五六八號的住戶，名叫陳乾，他吃的是拉素。另一個自殺者名叫陳蛋，是一個三十歲的婦人，住在林街一〇三號。昨天她服毒自殺，但服的是甚麼毒還不知道。兩人都服毒頗多，恐怕難免一死。

新界

▲新界荃灣葵涌村籌辦一間完善小學，推定曾昭芬等二十一人爲籌備委員，在中葵涌油麻磡村後山十餘萬方尺建校。

▲長洲居民協會昨天選出新委員，名單如下：馮兆財、何福輝、劉炳文、周理炳、羅天恩、鄭植華、黃頌凱，定日間複選主席及各部人員。

今日天氣：中和東風。晴朗，稍暖和。

香港殷商容冠文 捐贈太夫人奠儀
六慈善機構請來本報洽取

【本報訊】香港殷商容冠文先生令壽堂容太夫人月前在中山縣南屏鄉原籍仙逝，爲遵遺囑將戚友致送之奠儀全部捐贈慈善機構，計港幣九百元，除一半已捐給原籍慈善機構外，尚有一半，捐給香港慈善機構，請下列機構在收到通知信後，即派員持原信及正式收據來本報發組洽取。

牛池灣安老院　港幣一百五十元
九龍城老人院　港幣一百五十元
大埔孤兒院　港幣一百五十元
粉嶺育嬰院　港幣一百五十元
粉嶺幼孤兒院　港幣一百五十元
香港兒童互益會　港幣一百五十元

中國銀行廣州分行公告
一九五〇年十二月十六日　穗字第二號

查解放前各出口商申請出口未結外匯，業經政府本外匯歸公利益歸私精神頒佈處理辦法限期清結在案。所有前中國銀行廣州分行僞中央信託局廣州分局僞郵政儲金匯業局廣州分局前中國農民銀行廣州分行前廣東銀行廣州分行經簽出口各筆奉令由本行代爲清理並分別函告各出口商及其擔保店來行洽辦，惟一部份因停業或轉業關係地址遷移，函件無法投遞，已由郵局退回，茲以清理期限即將屆滿，爲免各出口商及其擔保店因不明情況延誤限期起見，特將函件無法投遞之關係行號名稱登報公告，如後至希迅即來行清結爲要：

函件無法投遞之出口商及擔保店名稱列後：

前中國銀行廣州分行部份：
出口商：聯泰行、明和行、三合行、大德公司、同興行、美盛公司、合記行、恒昌行、泰康行、建文號、建大行、勵記行、友濟企業公司、義興、允合行、大康公司、和昌行、裕源、聯興行、祥源行、新通行
擔保店：三合行、三合行、泰豐公司、廣利行、建文行、大興行、三合行、天一行、三合行、泰豐行、勵記行、三合行、大興行、大興行、三合行、大興行、三合行、大興行、大興行、大興行

僞郵政儲金匯業局廣州分局部份：
出口商：大德企業公司
擔保店：福裕行

僞中國農民銀行廣州分行部份：
出口商：文華行、和利行、中國農業供銷公司、匯通公司、昌泰行、裕通行、蘇龍行
擔保店：龔隆號

前中國國貨銀行廣州分行部份：
出口商：全利行、利安行、鼎信行、勵記行、昌泰行、東成企業公司、正源行、協大貿易行、古司馬公司、明興行、利華公司、蘇源行、南岸企業公司、大發行、永和行、建中木料公司
擔保店：五華行、五華行、五華行、三合行、裕華行、振興行、聯眾公司、合星公司、茂信行、鼎亨紙行、廣興行、聯華公司、全和行、五興行、同文行、赫文行

訃聞

家少主　丕揚　少孟　廣松　少爺之令壽堂陳太夫人痛於公元一九五〇年十二月十八日上午九時二十分壽終養和醫院，積閏享壽七十七歲，即日下午六時大殮，二十日上午十一時出殯，安葬於粉嶺和合石墳場，謹此報聞

會繼興堂家人謹報
喪居北角春秧街六十三號三樓
鼎惠懇辭

廣東企業公司招考會計人員簡章

一、宗旨：本公司爲使所屬各工廠企業，實行健全會計制度，貫徹經濟核算制，充實工作人員配備。
二、招考名額：（一）成本會計人員（二）企業會計人員，均視成績優劣決定名額。
三、投考資格：（一）歷史清白思想純正能克苦耐勞有志爲人民服務者（二）身體健康無不良嗜好者（三）年齡在十八歲以上四十歲以下者（四）投考成本會計人員應具有擅長辦理工業成本會計之專門技能及經驗。投考企業會計人員應具有企業的會計、審計、成本之專門技能及經驗。均須具有證明文件經審查合格者。
四、報名手續：攜帶自傳一篇（寫自傳之提綱請到本公司抄錄）二寸半身照片一張於本月二十二日以前到太平南路六十二號本公司報名發給准考證。
五、考試科目：成本會計人員。初試：政治常識，成本會計，會計學。企業會計人員。初試：政治常識，會計學，審計學。複試：口試，體格檢查。
六、考試日期及地點：十二月廿四日上午八時假米市路立信高級會計職業學校舉行自備用具經評定及格後逕函通知覆試。
七、待遇：取錄後取具區政府以上機關或殷實商店證明，依照工薪制規定比照考試成績及經驗情況按工薪分給予。

更生牌金錢 膳寫墨
中國首創，暢銷廿五年！
色鮮質細，保證能多印！
廣州更生製墨廠造
柳州總代理 三達文具社 中山中路

經濟新聞

在美國瘋狂封鎖政策下 各大洋行停接訂單
日來洋行業務已陷停頓狀態

【本報訊】日間本港各大洋行已紛紛拒絕接收訂單，無論西藥、工業原料、機器零件、五金等一律推却，尤其是大宗的貨物，已全部拒絕。據幾家大洋行的負責人士透露：近日間本港各大洋行最感苦悶，原因是以前接下的訂單不少，最近各種貨物一致的遭受美國橫加留難，大批貨物被扣起在美國或其勢力範圍內，這筆貨款何時方得收回，大成問題。另一方面銀行催贖貨單甚急，局勢將如何幻變，根本無法推測，因此只有暫時停接訂單，以免遭受更大的損失，數日來洋行業務幾成停頓狀態，除有特別關係且其貨物完全與軍事無關而小數的訂單被接收外，其餘一概謝絕。

前週儎運來港的西藥、工業原料、五金等類被美領事館通過港府關係拒絕起岸貨物，昨日各貨主已獲得通知允許起岸，以前存於各公倉內而被禁止提取的各類美國製品，亦獲得當局通知提取，昨日各該貨主已紛紛提領。據悉：有些沒有私家倉設立的也提取出來，轉存私營貨倉，這純粹恐怕美領事重加阻撓。據商人透露：仍有部份貨物被扣於九龍倉中，大抵該等貨多數是要轉入內地的，裏面有五金、西藥工業原料等類，數量是相當大的。

至於被美方扣留着的貨物，據商人稱：將仍可歸回。根據一九四〇年習慣，該貨不能運來港，則轉在他地拍賣，該貨款仍由貨主收回。不過，即使可收貨款，損失是必然慘重的。

商品市場波動激烈 工業原料普遍躍昇
商人對後市一致看好

【本報訊】在美國瘋狂備戰的形勢下，杜魯門宣佈了美國進入「緊急狀態」，美國物價已告飛漲，香港市場凡是來途與美國有關的商品普遍呈顯著的反應。市場漲風早在美國及其附庸國家加強統制物資來港後開始，現在則更加強了一般商人看好的心理。

雖然有些貨價因日前提貨受阻抵港的美輪貨物昨天已可出倉，貨主需現款週轉的影響反應未顯著，可是就昨天整個市場形勢看，基本是更趨上漲的。

各種主要商品市場，昨天反應最強烈的首推工業原料，大部貨價均告劇昇。其次是五金，原因是日本未到舊訂貨數量龐大。此外洋雜百貨突遇激漲，洋紙部份亦被帶昇，獨西藥因抵港美輪貨物出倉，一般貨主需要拋貨套現的關係，致仍未漲起來，但人心仍屬看好的。

工業原料漲風強烈，昨天普遍比上週末高。美國百三十力漂粉精上週成每磅四元二毫，昨天買家出價四元八毫，找貨，賣家堅揸不放，最高叫價五元五毫，三角嘜硫磺粉上週末成每包二百六十元，昨高拔三元。石砂上週末成每包二百二十三元，昨再升六元。美國二二七磅每包二元五，比上週再漲一五元。紙包上週補高成二二六元五元，紙包裝習利硝漲勢再接再厲，昨天每包三二五元，昨再拔至三七元。二百五十磅裝美國保險粉上午成五六〇元，下午五五〇元，成後揸六〇〇元。儉樹皮每磅升至一元三毫五仙。

商人揸貨不放 西藥高價堅企

西藥市場，雖然新貨可以順利起卸，但是由於今後來途十分困難，投機炒家依然活躍，貨家亦一致不把存貨放出。除了部分貨家，因週轉款項關係，而略有放盤脫售外，整個市場還充分表露着看好的心理，因此，大部分西藥市價，仍然企穩在高價的水平線上。

有字禮來蘇化太仙（千庄）由前週末的二四〇元，扳進二七〇元，增漲了百分之十以上。寒丸，交投一百支，派德傷寒丸，現貨大部分清盤，以每支六十元成交了五十多支，10C.C.杜那西林油，由每支十七元跳進十八元五毫，交投萬多支，五萬西林餅，由六元躍進六元五毫，成交五千多支，英國山杜年（益裝）由一〇六元扳上一三〇元，默克三百萬西林油由一六五元昇至一八〇元。只有默克肺針和廿萬西林粉，因爲有貨拋出，市價略呈回順，默克肺

穗市西藥 跟蹤報高

【本報廣州十八日電話】此間西藥價受香港價格波動影響而上昇，廿萬盤尼西林（十枚）漲至廿萬元，蘇化太先（千粒）也微昇至一六〇萬元，市道頗不正常。熱門貨如盤尼西林、肺針、蘇化鄰等西藥價格多已微昇。

針由六元三毫微跌成六元，交投一萬支，廿萬西林粉由三元七毫下瀉至二元九五，成交二萬多支。

五金再步上揚 星鐵鋼板交投均旺

近幾天來悲觀和不安的情緒，籠罩着整個五金市場。一般貨商對日本來途的舊訂貨，已經宣告絕望。雖然日本政府一再表示：本港貨家如果得到太平紳士的保證，貨物是只供在港使用，並得到本港政府的保證，舊訂貨依然可以輸港；但是，直至目前爲止，本港五金商還沒有得到初步嘗試的成功。至於法、比方面，雖然續有訂貨放出，並且訂價還未見提高，但是，假如本港貨家全部向法、比訂購五金貨物，這個龐大的需求數字，無論如何是不能照數供應的；況且付船的時間很遠，最快也需時半年。因此，本港五金的斷市，是很有可能的。

昨市五金，熱門貨品在扯購股、存底薄的情形下，市價再步步高昇，日、歐卅號星鐵由每張十四元五毫扳上十五元，歐洲厚星鐵一元扳進一元一五，廿八基成一元一，廿四基由每磅一元二，廿六基成一元一，交投約卅噸，電鍍錫浸成士，由每擔二八〇元躍進二八〇元，成交暢旺，四、五分花式鋼板市勢最由七十元扳進七十七元，一分由七十八元昇至八十二元，七分由七十二元，交十四元昇上七十八元。

上海經濟　一充

不一定能夠很順利的全部實現，但以美元貶值百分之二十到三十，結匯所得也容易遭受到損失的。

中央貿易部爲加強全國對外貿易工作的領導與管理，決定直接領導滬、穗、津、青、旅大、昆明等八大口岸的對外貿易管理局，但各局仍得受各有關行政區的指導。同時，在某種程度上，對於獎出限入的政策也有逐步改爲最入爲出的可能，所發展對社會主義和新民主主義國家的貿易關係，包括蘇聯、波蘭、捷克、朝鮮和德國等在內，也正在加强進行中。

就本市說，爲爭取生產建設需要的器材原料是不變的所以儘量放寬批匯限額；但上半年部份私營進口商有些盲目經營，如西藥、染料等進口物資，遠超過了國內的需要量。所以近半年對過剩物資暫停批匯，而對必需物資須經過同業公會事

今後的貿易趨勢

從美帝發動侵朝戰爭以來，一方面搶購戰略物資，一方面和它的僕從國家實行經濟封鎖，因此國內需要的物資進口雖比較業小組擬具計畫，再經外貿局核准，仍得申請批匯。至自備外匯申請進口，也僅作原則上的控制，只要是國內必需的，一概可以申請輸入。

出口方面，獎勵和扶植的基本方針也是不變的。但要逐步做到下列三點：（一）出口計畫化，把國際銷場和國內生產統籌兼顧，不使生產過剩，國外市價劇落，遭到嚴重的損失。（二）統一外銷價格，尤其要統一對外發價，不使乘瑕抵隙，個別擊破。（三）展開易貨貿易，以一定數量的農產品或土特產換取國內需要的器材和原料，免遭外幣貶值的損失，也有助於進口物資的爭取，避免中間剝削。技術上固有些問題，重要的還要看外銷物資在國際市場上的地位，是獨佔性的，還是有代替品或競爭性的。

國際局勢在演變，我們的貿易政策也在演變，只要公私協力打開貿易難局，最後勝利一定是我們的。

百貨業需要改造

上海的百貨業是長期寄生於服務帝國主義、官僚資本主義、封建主義的消費品的基礎上，從戰前的五百多家發展到戰後的近兩千家。過去無論開店囤貨，幾乎都是百貨，正因利潤厚，經營起來容易，所以銀樓首飾業改行的也是百貨，失業的淺嚐資本幹的也是百貨。

莫說「發風一半，落雨全無」，百貨業是有限制性的。而從服務的基礎動搖和虛僞購買力消失以後，再加上彼此的劇烈競爭，用廉價、用獎品來號召，利潤早由百分之二十落到百分之十五，甚至許多是蝕本的。至於進銷貨和雜用等成本，自然也比國營百貨公司大得多。

從前商界代表會在工商局長會議中提出希望，不要在大城市開設很多的國營百貨公司，把商業擴撐；因此爲了照顧私營商業，便把國營商業的經營範圍縮小，不再在各地普設機構，使私營商業可以繼續存在和發展。

目前本是旺銷季節，表面上看還不差，但內在的弱點是存在的，基本的困難也沒有改善多少。單靠國營商業照顧是不夠的，重要的還要求本身的改造。一方面使自己經營的商品適合廣大人民的需要，面向內地，走向農村；另方面則改善商業的經營和管理方法，經營台理化，管理民主化。要讓標營齊下，才能求得百貨業的基本好轉。

華南外貿局公布 紙花列爲外銷聯鎖類貨
原料成品比價決定

【本報廣州十八日電話】華南區對外貿易局十八日通告：紙花列爲外銷聯鎖類貨品，其原料輸入及輸出製成品計算比例如下：大串花所需原料爲臘面紙及雞皮紙，其原料與成品價值比例爲進口（一）、出口（二）；中串花所需原料爲臘面紙及雞皮紙，進口（一）、出口（一）、進口（二）、出口（三）；燈籠仔所需原料爲臘油紙，進口（一）、出口（四）。

爭取主動貿易獲成效 華南出口貿易步增
年來出口結匯增近四倍

【廣州十八日消息】一年來華南的經濟工作中，扶助出口工作曾經獲得頗大的成就，對反動派長期統治時代遺留下來的，出口的盲目性和散漫性，廣州出口商過去不合理的經營方式也有了逐步的改變。

今年一月至三月出口物價指數是上升的，這個時期因廣州解放不久，反動政權留給我們的通貨膨脹，物價波動的外幣市場以及地下錢莊的興風作浪，還不可能很快的予以肅清。加之此時城鄉關係尚未暢通，物資供求不調，匪特散佈謠言和奸狡之徒的操縱等因素，形成市場物價隨黑市而波動的漲幅佔全國之冠。如桐油三月下旬平均價比一月份上旬平均漲了百分之八五·三九，菜油漲了百分之一〇三·一四八，而生豬出口指數則二月份比一月份升了百分之四三，三月份比二月份又高了百分之四〇·七。同時由於一、二月份港幣交收在市場仍佔很大比重，黑市往往高於匯價，出口商對政府的貿易政策尚未完全了解，對其本身業務也存着觀望態度，所以這一時期出口不甚活躍。

四月份至六月份的出口情況就完全不同了，出口指數由急劇下降而趨於穩定，如以三月份的指數爲基期，四月份下降了百分之一三·一，五月份下降了百分之一三·一，六月份下降了百分之一三·六。出口數字以一月份爲基期一百，四月份增加百分之三八五，五月份增加百分之四七三，六月份增加百分之四七五。這現象時期由於財經統一，現金大量回籠，城鄉物資交流活躍，人民幣逐步穩定，出口數字中，七月份以來，由於美帝侵朝戰起，香港及歐洲的投機商，爭購戰略物資，同時印度、緬甸、馬來亞、菲律賓等國家對華入管制略爲放鬆，香港的出口貿易逐漸活躍起來，出口貨市估價了市場，物資掌握的變厚，因而四、五月份必需品價格普遍下跌百分之二五，另一方面在匯價上的合理調整，保障了出口商的一定利潤，其平均利潤在百分之十以上，這樣也就調整了出口，即以六月份爲基期，七月份的八月來說，份增加百分之六八。

七月份增加百分之四八〇，八月份增加百分之四二八，十月份增加百分之五二四，十一月份增加百分之四八三。

一年來廣州中國銀行配合有關機關，在扭轉華南出口的被動性，爭取主動性方面，其成就之一是：即是在香港洋口物資上避免了出口貨價格的中間剝削，使國內出口商和國外市價控制組織不了護口貨價格，這給本國的出口貿易逐步地開闢一條新的道路。（中行通訊組）

港元一九五港元，至八月上旬降至七日外匯牌價下降了百分主義貨幣的貶值，由於帝國之十三。中國銀行爲照顧出口商利益，不受牌價降低而影響出口，於八月廿三日舉辦了出口遠期結匯辦法，加強貨款扶助，以廣州出口結匯數字來分析，一月份爲基數一百，到七月份增加百分之四九五，八月份增加百分之四九五，九月份

洋紙亦暢

洋紙雖主要來途在歐洲方面，但自歐洲紙廠停接訂貨後，貨商多改向日本方面訂購，已訂下的日本白報紙數量不少，故昨天洋紙市以白報紙反應較大，捲筒白報紙平均比上週末上昇二仙。挪威捲筒白報紙成每磅七毫五仙，與國捲筒白報紙每磅成七毫三仙。

投約百多噸。

洋雜隨昇

美國洋雜貨品亦跟風報漲，九安士玻璃水板每羅由六二元扳昇七〇元。大號園齡玉牙膏每羅由三一〇元昇至三二〇元，二號貨由一九五元昇至二一〇元。茄士峯牙膏每羅大號貨由三四五元昇至三五五元，二號貨由二〇二元昇至二一五元。

天津出口貨 結匯價調整

【本報訊】昨天本港出口貨商，接到天津方面的電報稱：花生油、胡麻子、芝麻、花生等土產貨物，已將外銷限價調整，結匯款項改以英鎊爲單位，輸出地點以歐洲口岸爲標準。茲將天津各種出口物資最近限價列下：

（一）花生油：F.O.B.天津每長噸一五三英鎊，C.&F.歐洲每長噸一六七鎊。

（二）芝麻：F.O.B.天津每長噸八十三鎊十先令，C.&F.歐洲每長噸九十鎊十先令。

（三）胡麻子：F.O.B.天津每長噸六十一鎊，C.&F.歐洲六十八鎊六先令。

（四）卅八粒至四十粒的揀手花生米：F.O.B.天津每長噸九十四鎊，C.&F.歐洲一〇二鎊六先令。

（五）花生米：F.O.B.天津每長噸八十鎊，C.&F.歐洲每長噸八十七鎊六先令。

（六）有殼花生：F.O.B.天津每長噸七十九鎊四先令，C.&F.歐洲每長噸九十九鎊。

統一外匯牌價 部份調整
美加菲滙降低

【廣州十八日消息】全國統一外匯牌價，從十八日起調整如下：美匯買入價三〇、〇〇〇元，賣出價三〇、三〇〇元。加匯買入價二七、二八〇元，賣出價二七、九七〇元。菲匯買入價九、七〇〇元，賣出價九、五〇〇元，均比以前降低。又人民銀行廣州市分行外幣兌換牌價之美鈔價亦降低爲：買入二八、〇五〇元，賣出二八、七八〇元。

港桐油商提建議
爲求統一外銷步驟 向國內同業提意見四點

【本報訊】爲了使今後外銷的桐油業務，能夠取得一致的步驟，並和將本港桐油商人的意見貢獻給國內同業，並反映到國內貿易的領導機構。昨日本港桐油商舉行會議，茲將建議各點列如下：

㊀外銷桐油改換其他外幣結匯的具體辦法：請求國內貿易局，指定本港某一家銀行，專門負責結匯的一切手續，貨物則由本港貨家直接付出。至於結匯款額的明確規定，則等待國內貿易局的指示。

（二）本港桐油商人對美匯貨款的看法：假如美國政府一旦宣佈凍結本港貨商美匯款項，爲了商余業務上的利益，應立即停止付船交貨；如果美匯不會受凍結，則仍可繼續付貨。

（三）在不妨礙政府的經濟政策下，仍爭取堅持本港桐油外銷的地位，並設法盡量輸入對國內有利的外國商品。

（四）在未接到國內中央貿易部進一步指示以前，暫時停止外銷。

會議結束後，各桐油商分頭電滬、穗、國內同業，將決議案電達，俾作互相交流貿易意見，共同採取一致的態度。在會議中，大家都處處擁護國家貿易政策，並且堅決表示聽從政府的指示，作爲今後行動的方針。

美元跌破六關 K金急起暴落

【本報訊】金融市場浪濤洶湧，美匯瘋狂慘跌，一度破六字大關，K金亦暴起暴跌。

美匯開市六一六，進至六二〇最高，不久即回下銳跌，退守六一〇關口，持有的貨家大量拋出，六一〇關口即告不守，落至六〇八，市勢更見疲弱，形只有賣家而無買家，再跌落五九八最低價後撤守六〇〇關後旋進，最低五九八，最高六〇二，收市六〇〇，今天新市扳回六〇七。

跌價六，收市五九八。美匯慘跌原因：㊀港英貿易幾告停頓，持有美元的入口商大量拋出，使本港市場中美元過於求。㊁各地的貨價已往以美元爲單位的，最近已轉用英鎊計算。㊂昨日澳門購黃金已轉中港元交收。㊃一般人對美元已根本失去信心。

K金開市三一三·五，略作閃縮，向上直衝至三一七，市勢依然堅挺，隨資及滬幫紛紛納入，散家也不示弱。

金融市場雖起雖落，市價再撐向前走，直抵三一〇最高峯。金商乘機大量出籠，各大戶已呈觀望，停止吸入，市價乃轉下，金商繼續拋出，跌勢越厲，至三一一·七五，降勢轉慢，上午收市三一一·八，下午開市三一一·五，又起，以大戶放出，跌風又起，三一〇·九最低，息價由去八仙跌起，至二五，頻頻高昇，議論紛紛，爭持不決，最高叫至去四毫一，終以去一毫九仙成，場內交收七、七〇兩。

K金初時狂昇，有些人以爲「大戰」快要爆發，加以投機家從旁作祟，大小戶因而猛吸，把金價擧起，後以澳門有商餘盈司新金成解，每盎成四三·九美元左右，來貨大多化算，大量拋出。其次美元步步下降，黃金的成本減低，金價在這情況下劇降。

中醫 何貞菴醫毒症
男女梅毒刺痛濁帶 瘡科頸癧外科腫痛
廣州醫局：康樂路七十九號
醫字0053

中醫 何鈞然（醫理）
神經衰弱 氣血兩虛 腰痛酸軟 體弱多病 皮膚血毒 腦病善忘 手足冰冷 肋骨腫痛 諸虛百損 全身痲痺
診所：廣州泰康路一百八十七號 醫字0048第十七號 19/12

英旗 大金山輪 S. S. TAIKINSHAN 直往上海
十二月十九日落貨 即日下午開行
貴客惠顧請到本公司接洽是荷
干諾道西廿四號二樓 電話：二六五七六　二六五七七
順昌航業公司啓

美達 S. S. "LA CARMELA" 直透暹羅
十二月廿日落貨 十二月廿一日開行
貴客搭船付貨請臨敝公司接洽是荷
文咸西街六十八號 電話：二五九八六
捷順船務公司啓

新型英旗 華新特快輪 往汕頭
準期十二月十九日落貨二十日開行
貴客付貨請蒞敝公司接洽爲荷
代理 德裕船務公司 德輔道中二七五號 電話：二五七二二

佛蘭蓮 S. S. "SIR JOHN FRANKLIN"
一九五一年正月上旬由馬尼剌抵港，旋即開往金山、青島、大沽口、神戶、名古屋、橫濱、三藩市、羅省、巴拿馬運河到紐約、波地磨、費城、波士頓。

飛雲 S. S. "FLYING CLOUD"
一九五一年正月上旬由馬尼剌抵港，旋即開往青島、大沽口、神戶、名古屋、橫濱、三藩市、羅省、巴拿馬運河到紐約、波地磨、費城、波士頓、哈伐那、古巴、委內瑞拉等各埠貨物。
接收轉運

華人經理處：華僑中國輪船公司
皇后大道中十二至十四號 電話：二五三四六
美商美隆洋行啓
文咸西街四十八號二樓 電話：二六一二三 三一一二九七

空中霸王機
往 星加坡 逢星期二五經
曼谷 逢星期三經
西貢
香港—南洋
國泰航空公司
東南亞最迅捷便利之商旅航線
總代理 太古公司
分代理 昌發行　廣利公司　南泰恒記
58948 HK-20

小兒快活汁
嬰孩良友 保嬰甘露 嬰兒之寶
港澳 嘉齡大藥房 出品
七彩沖晒攝影服務

耳鼻喉科 醫師 麥嘯皐
豐寧路五十五號二樓
醫〇〇一號

百昌堂 珠珀猴棗散
除痰定驚 兒科良藥
採辦箭爐川麝香飛淨蘇綠珍珠末
總行一德路卅號 電話一五六七三號
藥字321 31/12

正十字油冰
（主治）頭痛嘔肚 鼻塞量身 諸般傷風熱 內服外什症 可保平安搽
永泰正十字油廠 總行 一德路一九五號
藥字121 12.12止

香港大公報行市表

本表符號說明：▲代表漲，×代表跌，無符號代表按價或有成交而價平。
十二月十八日　單位港幣元

摘要

品名	漲跌
九四五金	×三·七五
美電	×一一·〇〇
桐油	平
茶油	▲八·〇〇
上絲苗	▲一·〇〇
汕飛龍生油	平
獸超力肺針	×〇·三〇
20支藍鳳紗	平
秦良玉白布	▲一·〇〇
三號膠片	▲五〇·〇〇
月嘜哥士的	▲一四·〇〇
捲筒新聞紙	▲〇·〇二

本港金融

品名	價格
九四五金（每司兩）	
開市	▲三一三·五〇〇
收市	×三一〇·二五〇
最高	▲三一七·〇〇〇
最低	▲三〇九·〇〇〇
去息	一毫九
期西貢紙（每萬元）	
最高	一〇〇·〇〇
最低	一〇〇·〇〇
去息	五毫
美電（每百元）	
開市	×六一六·〇〇〇
收市	×六〇〇·〇〇〇
最高	×六二〇·〇〇〇
最低	×五九八·〇〇〇
美鈔（每百元）	
最高	×六二六·〇〇〇
最低	×五九〇·〇〇〇
大金鎊（每百元）	
最高	×五五三·〇〇〇
最低	×五五二·〇〇〇
開市	×六一三·五〇
收市	×五九八·〇〇
最高	×六二五·〇〇
最低	×五八八·〇〇
21英金	▲二五二·〇〇
89金（每枚）	▲八〇·五〇
武銀	五·九〇
呂宋銀	×一·九〇
紋銀（每兩）	五·一〇
大頭（每枚）	三·四二
小頭	三·四二
帆元	三·一七
新雙毫（五枚）	二·六二
正鎊（每鎊）	×三·五〇
澳鎊	×三·三五
紐西蘭鎊	一三·五〇
埃及鎊	×一五·四〇
東非鎊	一三·〇〇
南非鎊	一五·八〇
正盧比（每百）	×一〇五·〇〇
什盧比	×八九·五〇
暹羅紙（百銖）	▲二九·七〇
呂宋紙（元）	×一·九五〇
雪梨紙（每元）	▲一五·〇〇

各地行市

單位：人民幣元

折實公債牌價	
三月下旬每分	二六六八二
十二月上旬每分	二二一一二
加補息	一七六
每分實數	二八八〇

統一外匯牌價	入	出
美匯	三〇〇〇〇	三〇三〇〇
英匯	[illegible]	[illegible]
港匯	[illegible]	[illegible]
澳匯	[illegible]	[illegible]
印度匯	[illegible]	[illegible]
緬匯	[illegible]	[illegible]
坡匯	[illegible]	[illegible]
加匯	二七二八〇	二七九七〇
瑞士匯	[illegible]	[illegible]
巴基斯坦	[illegible]	[illegible]
暹匯	[illegible]	[illegible]
菲匯	[illegible]	[illegible]

廣州（十八日）

品名	價格
折實單位	▲五四五元
港幣 出	[illegible]
兌換牌價 入	[illegible]
美鈔 出	[illegible]
黃金市兩	[illegible]
甲類銀元	[illegible]
乙類銀元	[illegible]
糧食實出牌價（市擔）	
絲苗米	[illegible]
占米	[illegible]
雪米	[illegible]
九二湘旱米	[illegible]
紗布實出牌價（件）	
四君子漂布	[illegible]
龍頭細布	[illegible]
市場價格（市擔）	
桐油	▲[illegible]
茶油	×[illegible]
菜油	▲[illegible]
茴油	[illegible]
五棓子	×[illegible]
湘大豬	▲[illegible]

上海（十八日）

品名	價格
折實單位	[illegible]
新白粳（擔）	[illegible]
老車麵粉（包）	[illegible]
雞蛋百只	[illegible]
鴨蛋	[illegible]
生油（市擔）	[illegible]
二砂白糖	[illegible]
20支金城紗（條）	[illegible]
42支藍鳳	[illegible]
龍頭細布（疋）	[illegible]
天橋人絲市擔	[illegible]
燒鹼（桶）	[illegible]
盤尼西林	[illegible]
蘇白報紙（拈）	[illegible]
桐油（擔）	[illegible]
橡膠（噸）	[illegible]
老牌火油（箱）	[illegible]
豬鬃（總）	[illegible]

商品行市

品名	價格
錫蘭紙（每比）	▲[illegible]
薄荷紙（百眉）	▲[illegible]
新衔紙	[illegible]
★主要出口貨★（擔）	
足力桐油	▲[illegible]
茴油	▲[illegible]
菜油	▲[illegible]
茶油	▲[illegible]
桂油	[illegible]
84西桂皮	[illegible]
東興八角	[illegible]
漢口榕子	[illegible]
紅茶	[illegible]
85鴨毛	[illegible]
四川青麻	[illegible]
東江松香	[illegible]
99力純錫	[illegible]
★糧食★（擔）	
上齊眉	▲[illegible]
中齊眉	▲[illegible]
上絲苗	▲[illegible]
中絲苗	[illegible]
50磅澳白桑	[illegible]
50磅三角皇后	[illegible]
中大連黃豆	▲[illegible]
張家口綠豆花	[illegible]
關外紅豆花	[illegible]
天津中烏	[illegible]
漢口豆餅	[illegible]
大連豆餅	[illegible]
★油類蛋類★	
汕飛龍油（擔）	[illegible]
中水東生油	[illegible]
遇長頸鹿油	[illegible]
星洲椰油	[illegible]
特種台赤砂出口	×[illegible]
雞蛋（千庄）	▲[illegible]
鴨蛋	[illegible]
★海味雜貨★	
箱元貝（擔）	[illegible]
日秋排	×[illegible]
拖沙	[illegible]
天津烏棗	[illegible]
安田蝦	▲[illegible]
北山大杏仁	[illegible]
北江舊香信	[illegible]
信豐瓜子	[illegible]
大川耳	×[illegible]
★花紗棉布★	
四F.印棉（磅）	[illegible]
L.S.S.印棉	[illegible]
N.T.印棉	[illegible]
10支金牛紗（條）	[illegible]
10支印度關蘭	[illegible]
20支白鸚鵡	[illegible]
20支藍鳳紗	[illegible]
20支紅玫瑰	[illegible]
20支金牛紗	[illegible]
20支金山紗	[illegible]
32支藍鳳紗	[illegible]
42支金城紗	[illegible]
40支金城紗	[illegible]
大鵬細布（疋）	▲[illegible]
雙飛龍細布	▲[illegible]
日本細布（10磅）	▲[illegible]
秦良玉白布	▲[illegible]
惠泉山白布	[illegible]
遠東藍布	[illegible]
浴大黑布	[illegible]
五道黑布	[illegible]
金城細斜	[illegible]
南昌漂斜	[illegible]
長頸納富紅布	[illegible]
遠東紅布	[illegible]
★液體燃料港沽★	
鶯蠹士林	[illegible]
神魚士林	[illegible]
53加侖淨電油	[illegible]
53加侖水火通桶	[illegible]
一號偈油每噸	[illegible]
★車胎★（個）	
32×6發亞四	[illegible]
32×6發亞金杯	[illegible]
巴林牌32×6(Y)	[illegible]
袋士通34×7(Y)	[illegible]
★西藥★	
禮來葡萄糖鈣針	[illegible]
三〇C.C.	[illegible]
禮來蔕素（千）	▲[illegible]
禮來蘇化太仙	▲[illegible]
禮來盤尼西林	[illegible]
粉狀廿萬單位	×[illegible]
五萬禮來西林片	▲[illegible]
默肯盒肺針	[illegible]
一九五一年	×[illegible]
獸超力肺針	[illegible]
獸廿萬西林（粉）	▲[illegible]
獸三百萬西林油	▲[illegible]
施貴西林油	▲[illegible]
BK蛮寧（五百粒）	[illegible]
施貴914針(0.6)	[illegible]
鑽石牌阿司匹靈（千粒）	▲[illegible]
12粒裝西林餅	[illegible]
30萬克尼西林	[illegible]
25MG與利通	[illegible]
英國山杜年（盎）	[illegible]
孟山都糖精（磅）	▲[illegible]
龍頭鹽糖精	▲[illegible]
★五金★	
20.28美白鐵二百磅（箱）	[illegible]
五號鉛片（擔）	[illegible]
六號鉛片	[illegible]
洋釘（桶）一寸	[illegible]
寸半	[illegible]
二寸	[illegible]
七厘半鋼板擔	[illegible]
一分鋼板（擔）	▲[illegible]
二分鋼板	▲[illegible]
英青鋼片 十號	[illegible]
十二號	[illegible]
新鉛水線 八號	[illegible]
十號	[illegible]
十六號	▲[illegible]
廿二號	▲[illegible]
厚星鐵24號3×7尺（磅）	▲[illegible]
歐洲星鐵30號3×7尺（張）	▲[illegible]
扁鐵五分二分（擔）	[illegible]
角鐵一寸半	[illegible]
二寸半	[illegible]
六分二分	[illegible]
圓鐵40尺二分	[illegible]
四分	[illegible]
六分	[illegible]
一寸	[illegible]
★紙張★	
歐36磅書紙（磅）	×[illegible]
31 52格蘭捲筒新聞紙	▲[illegible]
17磅半25 44寸（拈）	×[illegible]
白有光紙	[illegible]
色有光紙	×[illegible]
50磅新聞紙切	[illegible]
16磅白打字紙	×[illegible]
26磅白二號	▲[illegible]
32磅白二號	×[illegible]
44號白拷貝紙	[illegible]
日單盒唐紙（拈）	[illegible]
二百磅	×[illegible]
二二〇磅	×[illegible]
二四〇磅	×[illegible]
烟仔紙（餅）	
虎嘜27半四千	▲[illegible]
天秤26六千	[illegible]
★工業原料★	
月嘜哥士的桶	▲[illegible]
一城紅心漂粉	[illegible]
西一號煙膠片（擔）	[illegible]
西二號煙膠片	▲[illegible]
西三號煙膠片	▲[illegible]
一六五力盒蠟	▲[illegible]
一五〇力盒蠟	▲[illegible]
三角嘜硫磺粉	▲[illegible]
兩百磅鐵桶白蠟（磅）	▲[illegible]
800磅美白花士苓	▲[illegible]
一百K月嘜食粉（包）	×[illegible]
猪手硫化石（噸）	▲[illegible]
一城比鋅氧	▲[illegible]
金錢田料	[illegible]
觀音田料噸	▲[illegible]
硬脂酸（磅）	[illegible]
荷蘭四五磅冰醋酸	[illegible]
250荷甘油	[illegible]
南非九九力鉾粉	[illegible]
★顏料★（擔）	
50力60公斤靛精	[illegible]
硫化元青(693)	[illegible]
★藥包★（個）	
43 29 兩磅半四百庄印度	[illegible]
新綠線包	[illegible]
頭水綠線包	[illegible]

各地通信

中國工人有力量！ 玉門油礦達布斯裂煉廠 提早完成改建勝利出油

【蘭州通信】玉門油礦達布斯裂煉廠裝建工程，自六月十二日動工，於十月十五日勝利完成，並於十月二十三日開始試爐，十一月九日已勝利的出油了。

在四個月的興建過程中，玉門礦務局新建工程總全體職工，認識了達布斯裂煉廠對於加強國防軍工業的重要性，親密地團結在一起，表現了極大的勇敢、智慧和積極性。首先表現在工人和技術人員密切結合，克服了各種困難，在設計方面，經過主管工程師饒毓烈、放明穎等與工程技術人員的苦心研究和商量修改後，繪製了一百零五張工程藍圖，解決了全部修建工程的基本困難。各種器材的困難，對修建工程是一個嚴重問題，但該廠材料組的職工們想出了辦法，有計劃有組織地號召各廠除積極協助，拆卸低壓管線上的各種高磅器材，並搜揀廢銅廢鐵，製成重要器材。絕緣冷劑與是油罐、換熱器、油塔以及輸送管線不可缺少的保溫器材，解放前仰求於美國，這次該廠材料組與煉油廠化驗室的職工們，經過幾度研究和實驗，最後創造成功，為國家節省了大批財富。

在焊接油塔的艱苦工作中，該廠電焊組的工人陸斌和、韓學倫等，擠進四百度（華氏表）高溫的反應塔內，焊接十九呎半的塔內三道接口，電花飛濺着，自煙從塔內直冒，電焊手把燒得不能捏，頭一陣一陣發昏，他們隔一陣伸出頭來喘一口氣，一會，又用冷水澆了手和額部，勇敢地又擠進塔內，整整堅持了十七個半鐘頭完成了任務，並創造了新紀錄。

從六月十二日開始，新建達布斯裂煉廠的艱巨工程，已成為全礦職工最關切的頭等大事。保衛處、麵粉廠、水電廠、機械廠、油品庫、煉油廠、材料庫以及水泵房的職工們，都利用禮拜或假日，自動協助新建工程，其中保衛處公安大隊的戰士們，每天平均有三、四十人參加義務勞動，戰士們有的手心都磨腫了血紅的泡，有的肩膀腫起一寸多厚，但他們自始至終表現了英雄氣概，不但積極帶頭工作，晚上仍然不顧疲勞的出差、值崗和學習。

新建達布斯裂煉廠工程進行中，該廠全體職工曾不斷收到中央燃料工業部、全國石油總局、西北石油管理局等以及各地人民的慰問和鼓勵信件。這種精神上的鼓勵，不斷的加強着職工們克服困難、再接再厲的勝利信念。在「只許成功、不許失敗」的口號下，職工們四個月完成了過去三、四年所未能完成的艱巨工程。

十月二十三日開始試爐。新建工程除印發四種文件，供有關技術操作人員參考外，技術人員並親自率領工人深入現場對各種管線及油、水、汽等流程逐一說明，指導特種機械使用方法，使試爐工作有組織的進行，得於十一月九日順利出油。（十一月三十日寄）

西江各界人民 掀起反美熱潮 青年踴躍報名參軍

【肇慶通訊】西江區自從掀起了抗美援朝保家衛國運動後，各界人民熱血沸騰並以無限仇視美帝的決心，表示了無限的憤怒，願以實際行動來響應和支持抗美援朝運動，堅決的獻出一切力量來打敗瘋狂的美帝侵略者。現在這個運動已緊密結合各種具體實際工作在高潮中進行。四會縣第三區三界市工聯會等二九、蘇家駒、潘新、龍木、寧秀、羅昌、張雄、梁田、羅榮華、梁瑞盟工聯會全體工友，搞好生產，提高產量，願意積聚一切力量，要求參軍，高要青年農民均紛紛退租、反霸、生產，他們都是在這運動中起積極作用的中貧農。

○新江中學不論在週會上，小組漫談和個人談話，都以參軍為題材，並互相鼓勵，現計有三年級安鏡榮、何允材、焦樹材、馮仲山；二年級鄧子芬、陳其賢；一年級廖諾年等七人報名參軍，其他同學準備着報名的還有不少，全校學生估計有百分之十五以上參軍的。蘇鎮鄉教師自願捐出薪水慰勞朝鮮人民軍及中國人民志願部隊。計有林煥文一月薪穀三百斤，陳兆雄、麥少岳一百斤，翟翰斌四十斤，黎結成卅斤、雷國柱卅斤，周進潮五十斤、鄒百聖卅斤，趙錫祥一百斤、黎卓能廿斤、彭銳之廿斤、林維卓廿斤、黃偉昌四十斤、胡紹楓廿斤、陳靜芬廿斤、許懷忠廿斤、陳積濟卅斤、李國標五十斤、陳林廿斤、孔慶時廿斤、陳兆燦廿斤、何鳳岐廿斤、溫適五十斤、梁家彥廿斤、李錦斌六十斤。共捐一千一百六十司斤。堅決要求參軍的有黎少岳、梁任田等，並發出挑戰書，向全體教師挑戰，願大家團結起來，為打敗美帝侵略而奮鬥。廣寧七區黎信、程昭洪、陳紹森、陳德、黎彥、馮鑑登、高子焜、胡亮、陳金、陸榮等十一人寫信給「西江導報」表示，保證以肅清土匪特務惡霸行動來抗美援朝。高要稅局鍾麟祥、彭仕謙、謝殷發等三位表示在未持槍作戰前，加緊學習，加緊工作，決心努力提高工作效率，保證做好稅收工作完成任務。人民銀行高要支行實行老師教學生制，培養幹部，決心做好財經工作的實際行動來打擊美帝的侵略。（十二月七日寄）

新社會新風氣 不送禮不受禮

【深圳通信】廣九鐵路南社車站站長李世材同志的太太在十一月十五日生下一個男孩子，該站職工鍾全同志向全站的十二名職工同志建議，每人拿出一萬五千元共十八萬元來送到李同志家中，去作賀禮，後來李同志知道了，便召集全站職工同志開談話會，說明過去送禮是封建的舊社會不合理的現象，在新社會的今天，應根絕這種不良的風氣，對各同志進行說服教育，並說「我們的行動應該和時事學習相結合。」隨將十八萬元拿出來用作抗美援朝捐款，並向各同志號召了保家衛國，每人除認捐送禮的一萬五千元，請再盡力增捐。結果在廣九線上南社站一個很小的車站中，已掀起一股愛國熱潮，總共捐出三十萬元，該款已送交廣州分局政治處收轉。（雨，十二月十六日寄）

湘茶運銷蘇聯 湖紅出口達三萬擔

【長沙通信】中國茶業公司湖南省公司所屬之新化紅茶廠於十月底業已成箱並啟運交蘇聯湖紅一八、九八七．九擔，安化紅茶廠於十月二十三日業已成箱並啟運交蘇聯湖紅一一、九二六．四八擔。兩廠合計成箱並啟運交蘇聯湖紅三〇、九一四．三九擔，業已照額完成北京總公司交待的任務二九、〇〇〇擔的百分之一〇六．六〇。按照原定計劃，全部湖紅係於十一月底完成加工工作，自北京總公司根據交蘇要求，限於十月底提前完成後，兩廠克服了各種困難，終於如限期完成，而且在品質方面，也獲得了北京總公司的好評，初步轉變了過去一些認為湖紅品質不好的成見。（智輝，十二月十日寄）

制裁反動富農 東莞四區新寧鄉何松根 判處徒刑兩年另六個月

【東莞通信】東莞縣第四區新寧鄉大東向村，因為能及時鎮壓反動富農的抗繳公糧，秋徵工作已順利展開。

該村有一個富農，名叫何松根，在國民黨反動時期曾做過偽自衛隊的分隊長，勒收過不少票。解放後，勾結惡霸、地主的支持，改頭換面，充當民兵隊長，和一個地主成份的村長一起掌握政權，當時所有民兵都是他的爪牙，鎮壓住農民不敢抬頭。今年春天退租運動中，貧僱農健全起來，改組了村政和民兵組織，清洗了何松根和他的爪牙，把武器繳還在純正的農民手裏。但何松根還不悔悟，繼續集合他的爪牙，鎮壓開大鍾改，企圖保存自己的勢力。在去年秋徵時，一粒公糧未繳過。今年夏徵又聯合該村的不法地主富農，如馮炳濤、馮占鰲等，依樣的抗繳公糧，雖經村鄉幹部開會詳細解釋教育，仍執迷不悟，又製造謠言，破壞團結。今年中秋晚上，他和十幾個不法地主富農大排筵席，名為「追月」，席間邦國第三次世界大戰即將爆發，又散佈謠言說：國民黨就快反攻，美國飛機在東北落了一個傘兵，有炸彈五畝地大，恐嚇落後羣衆，使他們不接近農會，這種情形激起大部份羣衆和農會、民兵、婦女的憎恨，因此村政府聯合向人民法院控訴，經院方把何松根拘押起來，經過詳細調查，根據材料，判以妨礙徵糧工作罪名，判處有期徒刑兩年另六個月，從犯馮炳濤、馮占鰲（富農）分別判處一年有期徒刑。十一月中旬，判決書送達大東向村時，農民羣衆都非常歡喜。秋徵開始時，該村村政、農會、民兵和婦女會聯合發出挑戰書，向各村挑戰，保證並督促大戶交糧，保證在十二月底完成秋徵任務。（十二月七日寄）

閩省晉江專署 槍決匪特八名

【晉江通信】福建晉江專署於十一月二十五、二十八、三十日先後在石獅、泉州兩地分別舉行公審大會，參加大會羣衆計達二萬二千餘人，公審香港美蔣特務組織「中美合作所」指揮下之「中國人民反共救國軍晉江、南安、惠安、安溪四縣游擊總司令部」匪首「總司令」施明淡，「副司令」魏秉鈞、陳謀榜，「政工處長」蔣介琛，「財務委員會主任」丁子意，「第三總隊長」、「副隊長」姚志成、曾德永，「總隊長」林德共八名，在羣衆要求下，並經省人民政府批准，匪犯均當場執行槍決。

中大師生控訴美帝罪行

廣州通信　李淑璧

十二月十日上午九時半，中山大學員生工警二千餘人滙集體育館，以萬丈怒火般的憤恨，舉行控訴美帝罪行大會。

在沉痛地為被美帝殺害同胞默念之後，主席王越教授莊嚴地致開會詞，他鄭重指出：「美帝在不斷進行瘋狂的侵略，其罪行只有日益增加，我們的控訴也一日不能停止；美帝是我們的死敵，我們必須將口頭的控訴變成槍桿搖蕩的力量，把悲憤化為積極的行動，把崇拜美帝文明及親美恐美的思想從根挖掉。」最後，他氣昂昂地疾聲呼出：「親美者就是漢奸！」

大會繼即開始控訴，會場一片靜寂。教務處秘書鄒鴻操先生首先登台，控訴美帝的文化教育的毒害，他回憶在滬江大學嶺南大學唸書的時候，會染上了美國的生活方式，沉醉於美化的無恥生活中，受了美國教授的欺騙，以為真的美國是政治民主、美國是社會民主，甚至極力贊成胡適之的倡導，認為當時的嶺南大學應全盤西洋化。現在他很懊悔，他異常憤恨，並表示緊站崗位以一切的力量甚至生命來保衛祖國的安全與世界的和平。農學院年紀老大的沈鵬飛教授跟着登台說：「四十多年前清末的時代，在廣州我們已曾控訴過美帝迫害舊金山華僑並發動抵制美貨的運動。」這更說明了美帝侵略中國不但是今日，我們控訴美帝的罪行也早已有過的。他控訴美帝以奢侈品騙取人民血汗金錢，扼殺祖國的民族工業。

文學院陳國樺教授揭露司徒雷登如何假借辦奴化教育的名義來掩飾進行侵略中國的特務陰謀，更指出美帝已遠在一九四六年便支持蔣匪國民黨反動政權的獨裁和迫害華僑。他控訴一位燕京大學的女同學曾因宗教信仰不同而被女生部主任（美國人）迫害，並堅決表示服從政府的命令，願到任何革命工作崗位去。體育系胡瓊琳教授控訴美帝獸兵侮辱中國女同胞，她說：「美國雖說尊重女人，但恰恰相反，他們生活中除了酒，便是女人。在成都時，他們用吉普車追逐女人，使女人都不敢上街，並在當時招考什麼女工作人員，原來是以金錢引誘女色。在我服務的一間中學的隔鄰所謂空軍療養所，都是犯了花柳病的鬼。」最後她更敘述她的兒子因擁防空壕致死時表現了對美製轟炸機無辜殺害小同胞的仇恨，她帶淚地喊出：「我要以母親的地位控訴美帝殺害我們的愛子！」地理系王光瑞教授控訴宋子文以美援麵粉救濟海南島人民的情形說：「一九四七年，海南島風災，在請求宋子文救濟的結果，因吃美援麵粉使海南島人民竟瀉肚病死的不知多少人！後來向救濟總署要求醫藥，美國鬼發怒說：『我們的豬吃了不會病，你們偏會病，真連豬都不如！』」最後他還舉起左手，顯示出他在北京圍看盟軍時曾因搶救一個懷孕的婦人而被美國兵劍傷的疤痕。越南僑生吳一民同學憤慨控訴美帝在越南勾結法帝屠殺人民和華僑的暴行說：「今年三月美帝第七艦隊到西貢耀武揚威的時候，受到越南人民游擊隊砲擊，因此到肇事地點放火殺人，那裏的村莊都被焚成燼土，人不是被燒死，便是被槍殺。」他更激動地說：「華僑有他們的家，有他們的祖國；他們有熱血，隨時隨地可響應政府的號召。為了要打倒帝國主義，我決心到軍事幹部學校去！」溫國鈞同學控訴美帝的奴化教育使他思想退後了三年。他說：「美國鬼在教會學校中用圖移戲褲、黃色刊物……等引誘我們，鼓勵看大腿戲和裝牛仔，不但毒害麻痺青年的思想，還假裝尊敬落鄉檢閱地圖。」潘乃橋同學滿腔熱淚激怒控訴美帝殺害他的父親，他說：「我父親六十歲，去年七月十五日在美孚汽油站工作，汽油箱火竟把他頭髮眉毛都燒光，因此不治而死。當時美孚汽油站只給二百元作為善後醫藥費，卻不肯給，我的父親被殺害了，現在我還負着為父親死了的血仇沒有報，我要控訴美帝。我要報仇，它使八十多歲的祖母沒有了兒子，使二歲的孩子沒有了父親。」何浩華同學要替父親報仇控訴美帝，他說「我父親無辜被美帝屠殺之後，還將屍體拋落海去，這是不共戴天之仇！美帝一日不打倒，千千萬萬的父親都不能得到安全的保障，我堅決要報仇，我要跑到祖國最前線去！」甘源照同學控訴陳納德指揮下的所謂陳納德飛賊殘忍屠殺中國同胞，揭露了一段被反動派所禁絕的驚人消息，他說：「當抗戰末期桂柳撤守的時候，日寇進攻河池南丹，成羣結隊的同胞向六寨地方逃難，陳納德飛賊的六架轟炸機飛過，竟盲目掃射並丟了廿餘枚重磅炸彈，轟殺了同胞二萬餘人。這是血的事實，是美帝幫助日寇屠殺中國人民的血腥罪行。我們要報仇，這筆血債要用血來償！」

至此，王越教授強調說：「今天，中國人民已經站起來了，受傷和被打擊的不是我們，而是美帝；我們的控訴是正義的呼聲，是宣告美帝的罪行，是強有力的表示；人民軍隊都是鋼鐵和力量，我們將不斷以各種方式給美帝以打擊！再打擊！」大會在高呼「打倒美帝國主義」的雄壯聲中結束。

四面八方

長沙衡陽常德私營企業 展開愛國主義生產競賽

【長沙通信】長沙、衡陽、常德三市私營企業愛國主義競賽運動，乃在熱烈推進中，有的職工還自願參軍和捐款支援我國人民志願軍。長沙市中州棉織廠職工經過時事學習後，大家除熱烈展開競賽外，現全廠職工又共同捐獻了一百一十二萬餘元支援我人民志願軍，並自願每人每月長期捐獻工資一天或三天（全廠共捐出一百零七天工資），直到打垮美帝為止。工人鄒凱申、彭辣陶等十一人更表示志願參軍朝鮮。衡陽市私營企業參加愛國主義生產競賽的第一聯營鐵工廠、民生紡織廠等單位，現已達到成績。機器公會第一聯營鐵工廠工人在十一月廿三日已把衡陽鐵路局交給該廠訂購的定貨一批提早二日交清。民生紡織布廠的生產量已由競賽前十月份的三千碼陞至競賽後十一月份的八千碼，提高了生產效率百分之一百六十，質量也較前大有提高。日陽路該廠漂染工人在十一月內，三個人共做了一百二十二件的工作，實際也較前提高。製訂十二月份的生產計劃。又該市正大職工並自動提出八千二百多紗支生產，最近訂出了生產計劃。常德市綢布業店員工會已召開了愛國主義競賽，市總公會號召各業務，於十一月二十九日召開了委員會，並提出五項保證：「積極完成各項財務任務」，「幫助政府維持地方治安」，「防奸防特」，同時向各產業工會挑戰。（智輝，十二月十二日寄）

惠陽

惠陽永西鄉各界人民六千人，於十二月一日舉行了抗美援朝的示威大會。會上，五千餘農民宣誓：堅決擴大冬耕生產，修好水利，多修好道路，自動捐穀二千斤，支援朝鮮人民軍。

河源

河源禾園駐軍，十二月二日槍決了匪首[illegible]，這特務匪首是「反共救國軍」的副司令，[illegible]

梅縣

梅縣松口鄉農民代表大會於秋徵工作開展後，各村負責人和[illegible]

惠州

惠州三個鎮各界人民代表會議，已在十二月三日勝利閉幕了。會上通過了以實際行動抗美援朝，[illegible]

博羅

博羅縣各界抗美援朝運動正熱烈展開，[illegible]

金聲 新華 廣州 南方
隆重獻映 今日四大影院 廣州市
新中國簡報 同場加映精彩
（取材於陶鈍原著：『詞鼓香佳楊』）
念觀衛國即是保家 參軍參戰先保衛國 除淨太平必要保家 消滅戰爭
雄英模範 兵民為民 愛相紡織模範 女是英雄結成革命姻緣 男是英雄模範
主演：靜洋 教雷 楊子 張車 薛雁
編劇：王震之 導演：嚴恭
中南影片經理公司 華南分公司 發行

粵劇花旦女元帥又一次來大示威
第二屆 美人威女集團
文武生兼武生 上海妹
文武花旦 鄧碧雲
萬能英俊小武 孔綉雲
工藝絕倫小武 黃雪梅
美艷親王 車秀英
星洲首席武旦 朱秀英
武藝超羣小武 黃露霜
風流瀟酒小生 鄭碧影
俏皮幽默丑生 譚蘭卿
★快在廣州市大會師★ 請注意何日公演院期

廣州市四大影院即日起聯合獻映
麗聲 大德 溫拿 中山
紫蓮黃山超準出 羅與楚有水演
編劇 周詩祿 導演 程剛
主演：丁零 甘露 李月清 郭秀珍 黃楚山 劉克宣 紫羅蓮 羅品超
麗聲：一點三 三點七 正點九
大德：一點正 兩點九 七點正 八點九
溫拿：12點九 兩點半 六點九 八點半
中山：12點半 兩點三 六點半 八點三
描寫親切細膩如泣如訴 氣氛凄婉真摯賺人熱淚
看浪漫小姐如何沉淪！看窮苦女兒如何控訴！

無敵雄師★重張旗鼓
光華大劇團
☆即晚☆ 樂善戲院
十三妹大鬧能仁寺
別開生面武俠奇峯 新編諸葛亮王
☆明晚☆ 人民戲院
六國大封相 靚次伯坐車第一
林冲雪夜上梁山 ★莫志勳先生編撰
新編水滸 三場好戲
靚次伯 羅品超 陳艷儂 譚倩紅 陸忠玲 徐人心 冲天鳳 小覺天
★日夜收廠價座★
日場 三千至五萬 夜場 四千至二萬

思想問題
全國人民 丢掉包袱 學習勞動
都該一看 搞通思想
此片 趕上時代
學習當前課本 做參考 時事學習 ★ 自己的思想問題
劇作：于伶、葉以群、丁毅 演員：藍馬、吳茵、臨光、張伐、王納
力之明
★上海人民藝術劇院 ●文華影片公司合攝
為人民服務先决問題 ★就有沒有你想通思想
廣州 新華 金聲 樂斯
十二月廿日起 四院聯合 隆重獻映
全國轟動的名劇 終於搬上銀幕了 運用巧妙的電影手法 內容精彩 愈得……
中南影片經理公司 華南分公司發行

廣州市
太平戲院 即演
永光明劇團
黃君武 呂玉郎 楚岫雲 小飛紅 白超鴻 陸雲飛
昨晚初演 當然滿座 今晚仍演 多季新編猛劇
嫦娥奔月
五億元巨製全部新奇佈景 值回票價 場場變數 看！

聲呼的民人國美
ГОЛОС АМЕРИКИ
請邀十區德順應
在起日八十月二十
樂娛奇容 大上戲院演
華南人民文學藝術學院
華南人民劇團

訂閱本報・請打電話・
香港三七二二三
廣州一〇二〇九

天津 進步日報
到港穗
經售處：香港干諾道中一二三號大公報發行課 廣州永漢北路二九五號大公報分館

廣州市 人民戲院 劇團 最後一天演
紅星
王梁趙張文紅馬 中金醒覺線 師 王城芳非女曾
祗有今晚★唔睇輸執
夜場中插演外江名劇 選中不朽
好的確★到處狂滿
★第二屆大組織★
紅星劇團
王梁趙張文紅馬 中金醒覺線 師 王城芳非女曾
明晚移師
廣州樂善
陸軍演出 戲劇
★明晚演選諸名貴古裝戲劇★
孽海花
以紅線女一串好歌唱 天賦祭塔腔！
馬師曾以半生天才演出偶諸角另有作風！
小曲悅耳 支支清脆 聽出耳油
開始定座
苦鳳鶯憐
不用吹牛，係人都知此劇是馬師曾成名作品！不知紅線女唱做未逼當年女主角！
不看此劇 敢以廿餘年歷史證明 名劇確有驚人價值！
小曲特多 悠揚悅耳

越南民主共和國的成立

一、越南獨立同盟

自從一八八四年以來，越南人民，世世代代地與法國的統治作鬥爭，而八月革命，就是這個長期鬥爭史上最光榮的一頁。它是越南獨立同盟的成就。這個同盟在一九四一年，成立於中國南部，當時越南的愛國主義者、都認清全民團結是成功的首要條件，因此同意暫時丟開一切異見，爲獨立而鬥爭。這個同盟是由民主黨及共產黨組成的，其中包括所有農民、工人、青年、婦女等團體；不單紅河三角洲的越南人民參加，山地居民也包括在內。

越南獨立同盟組成時，人類史上最大的一次戰爭，正在世界各地進行，因此該同盟就勇敢地宣布了它的反法西斯的政策，和它與同盟國合作擊敗國際法西斯主義的決心，因爲它認爲法西斯主義是文明世界最危險的敵人，而它的全國綱領，則是要取得獨立和統一，建立一個强大的越南人民共和國，和一個民治民有民享的政府。越南獨立同盟所要發動的革命，是一個民族解放的民主主義革命。

對於越盟的這些共同原則，所有的革命家，都無異議，他們並且決定：爲達成目標，唯一的辦法，就是武裝鬥爭。因此，在這些祖國的健兒例如胡志明、范文同、武元甲、張征等人的領導之下，製訂了包括所有重要區域的詳細計劃，而越南國家軍隊的前身，當時叫作越南宣傳解放軍，也成立起來了。

二、五年的鬥爭，和一九四五年三月九日

整整五年，越南獨立同盟對殖民政府當局作艱苦的鬥爭，當時的統治者，是日本和法國兩國，不過後者其實只是一個可憐的幫手而已。鬥爭是夠艱苦的，不過隨着同盟國兵力的增强，和法西斯力量的削弱，越南人民加入獨立同盟的，越來越多了。在北東京地區，解放區域擴大，一個新民主主義的政府，遂宣告成立。

同盟國的勝利，使法國當局又蠢蠢思動，改變了態度，因此在一九四五年三月九日，日本人就推倒了他們的幫手，變成越南獨當一面的主人了。他們的統治，比過去更爲殘暴，不過越南人民都已看清他們非敗不可了。現在法國方面，既然毫不抵抗就老臉皮投降了，自然不再能有所作爲，因此越南人民所有的力量，就集中在日本人身上，對於全國暴動的準備工作，也加緊進行。越南獨立同盟還發了一通宣言，號召法蘭西民主份子，參加對抗日本的鬥爭，可是這些法國人，並沒有響應這個號召，雖然他們倒很樂意接受該同盟的協助，逃出日本人的魔掌，到中國去。

因此，抵抗日本的鬥爭，是由越南人民單獨領導進行的，只有同盟國方面，給予了少許的協助。

對於日本人防守的地方和僞軍警衛部隊，攻擊的次數，是越來越多了，宣傳員公開在市場上向民衆演說，痛罵日本人。前鋒隊暗殺了越奸和一些最危險的日本官吏；革命份子領導了大批飢餓的農民，衝到法西斯把守着的運米機跟前，去解決日本人所一手造成的飢荒；在各城各村，都建立起民族解放人民委員會。一九四五年六月，北越六個省全部解放，自由區及其民主機構也正式宣告成立。同時越南獨立同盟中央委員會召開第一次人民代表大會，以便選出全越人民解放委員會，作爲一個包括盟內盟外各份子的臨時政府，但是由於交通的困難，這個代表大會，到一九四五年八月十六日才開成。

三、一九四五年八月十九日

同時，越南獨立同盟發出了全國暴動的命令，以便趁敗在越南的日本人，並在同盟國部隊進入越南之前，把所有的權力都奪取到越南人民手中。這個命令一發，接着全國暴動委員會成立，全越人民，大爲振奮。在獨立同盟各區主持人的領導之下，越南軍隊，在全國各地，對日軍陣地發動攻擊。同時人民代表大會亦在北越自由區，在太原省的歷史性的新潮村，召開了，在那兒聚集了從越南南北兩部派來的六十位代表，他們有些人日以繼夜地走了幾個月，跋涉數百英里。他們代表着所有各種不同的政治色彩和宗教信仰。在新潮村的會上，他們討論並議決了一個內政外交政策的共同綱領，並成立了以胡志明爲首的全越人民解放委員會。我們大可以說，越南共和國就在那一天誕生的。

八月十九日，越南首府河內也落到越南人民的手中了。在那天以前，河內人民舉行了大規模的示威遊行，不一會兒，所有的僞軍和警察都反正了。那個代表越南殖民地老封建勢力的東京總督也從他的官邸溜跑了，一切就緒，獨立同盟所要做的，只是在這首府成立革命政權而已。攻克河內的日子，就成爲越南八月革命的紀念日；這個日子，象徵了一個敵對的政權的滅亡，一個專制君主與外國統治者勾結起來剝削人民大衆的政權的告終。

全國革命風起雲湧的怒潮，使傀儡皇帝保大不得不宣告退位；於是越盟中央委員會就派了一位代表到「皇城」順化，把帝國的璽紱接了過來。

那時全越人民解放委員會已經把它的總部由自由區遷到河內，就在那兒，略加增補，改組成爲越南人民民主共和國的臨時政府。等到八月二十五日及月底以前一些日子內，越南人民把西貢和越南南部其他各省的政權也從傀儡們手中奪了過來，革命就算完成了。

在同盟國部隊開進越南之前，越南人民，還了他們自己的努力，在對日法兩國的雙重統治作了五年的慘重犧牲與激烈鬥爭以後，已經在一九四五年九月二日，通過了他們所一致擁戴的胡志明主席及其政府，向全世界宣布了他們的民主共和國的成立了。那個日子——九月二日——以後就被認爲越南獨立紀念日，而八月十九日，則叫作革命紀念日。後一個日子是奴役的終了，而前一個日子，則是自由的開始。這兩個日子是分不開的，因爲它們是越南人民最光榮的紀念日子，當然還有另一個這麼樣的日子，即將來到，那就是越南對於法國帝國主義者當前無理的侵略的完全勝利的日子。

越南的人民軍

民主國家的軍隊是人民所建立，不脫離人民，並爲人民的利益而鬥爭的軍隊。民主國家的軍隊和帝國主義國家的軍隊是截然不同的，帝國主義國家的軍隊是一支僱傭來的，爲極少數資本家的財富而作戰的軍隊。這正違反了一般士兵的利益。

在戰鬥中生長和壯大

越南的人民軍是在爭取民族解放的鬥爭過程中產生的。五年前，一九四四年，十二月廿二日成立了越南解放軍的宣傳隊。宣傳隊由革命份子所組成，他們都是畢生從事於爭取民主和爭取人民的福利的人，而且，在他們堅決的起來向帝國主義者作無情的鬥爭之前，曾經在帝國主義者的監牢中受過多次的酷刑。這一支軍隊在反日本法西斯的戰爭中壯大起來。當越南民主共和國成立的時候，它成了越南國家軍隊。這一支軍隊在反外國侵略的鬥爭中一直在不停的發展着。越南公民認爲參加國家軍隊是他們的義務，因爲這是保衛他們的國家、家庭和他們自己的道路。於是最初是他們自動的成立了民兵，這些民兵在農村中普遍的生長起來，必然的發展成了有組織的地方部隊，最後就成了越南國家軍隊的構成的部份。

越南的國家軍隊既是一支人民的軍隊，人民成爲軍隊補充的不竭來源，因此正在越南進行的、如火如荼的參軍運動所獲得的優異成績，是不足爲奇的。不但是年青人參軍，年紀大的人也一樣的參軍。新的志願軍不但包括農民和工人，還包括學生、知識份子和地主。這種志願參軍和法國及其他國家所實行的强迫徵兵之間，有多大的區別啊！這裏可以看出越南民主共和國人民軍的眞正精神和性質。

軍民關係——像魚跟水似的不可分離

爲人民所建立的越南國家軍隊是一支人民的隊伍，他們本身就是人民，而且是人民中的骨幹。軍民間的感情非常融洽，因此到處流行着這麼一句話：「軍隊跟人民，就像魚跟水。」不管隊伍駐紮在那裏，當地居民總是盡量幫助他們，而隊伍也總是盡量爭取爲他們服務，以報答他們的照顧。「軍人得親愛」如雨後春筍興起，去照料隊伍，支援部隊。會員們常常認個別的士兵做兒子。這些越南國家軍隊當中有很多英勇犧牲的故事，這些故事使外國人驚奇和感佩，但在越南的士兵們看來，這不過是一種極簡單極平常的做法。他們不怕地忍受着兇暴敵人加於他們身上的酷刑的時候，他們鎮定地接受死亡。不管什麼時候只有一個號令，要十個敢死隊去爆炸敵人的堡壘，總有一連人爭着要拿出自由的生命，要爭取這種光榮。

民主作風

在作爲一支人民的軍隊的越南國家軍隊裏，充滿了民主作風。這種作風在士兵們和軍官們的日常生活中可以清楚的見到。他們都同甘共苦，在一起生活，就熟得像一家的兄弟。民主作風之所以能在越南軍隊中充分的發揚，是因爲有兩種純粹爲士兵利益而建立起來的制度：政治委員的制度和軍事會議的制度。

在軍隊裏，政治委員是士兵的老師和朋友。作爲老師，他們負責士兵的教育，在他們情緒不好的時候，對他們進行說服，提高他們政治和文化的水平，糾正他們在態度上、行爲上和語言上的缺點。作爲朋友，政治委員們要接近士兵，幫助他們解決困難，善意的批評他們的錯誤；當他們需要精神上的支持或者表示要求進步的時候，從不感到孤獨，或者失去勇氣。他們也明白維持軍紀的必要。我們的軍隊是民主共和國優秀公民的一所學校。

第二個民主制度是去年創立起來的軍事會議制度。每次戰役前後，部隊就要召開這種會議，商討戰爭計劃，或者交換戰鬥中所得的經驗。這種會議使每個人的創造性能夠充分發揮，而且，確實有好多次，軍官們從普通士兵的活生生的經驗中學習了東西。

由於軍隊中實行了民主作風，越南國家軍隊在過去五年的歷史中，通過自由討論、交換經驗和善意的批評，得到很寶貴的經驗教訓。這種教訓變成了適合於越南特殊情況的軍事理論。

紀律性

與民主作風相並行，越南國家軍隊還强調發揮紀律性。軍隊愈民主，紀律就愈嚴。正因爲有了良好的紀律，才能使民主作風獲得偉大的成就。

上述的越南國家軍隊的民主性質說明了爲什麼這支軍隊能夠戰勝世界第四强國——法國——的訓練有素的遠征軍。它不但打敗了法國軍隊，還激起許多對越南戰士有了認識的法國兵政治上的覺悟。因此我們的軍隊是完全當得起我們人民的信任。我們人民深深地相信越南的國家軍隊會完成解放祖國領土，保衛人民的民主政體，和促進世界和平與民主偉大的任務。

附註：本文係一九五〇年一月「越南之聲」發表的。（斯松譯）

越南民主共和國介紹

——越南人民抗法解放戰爭四週年紀念

越南的民主政府

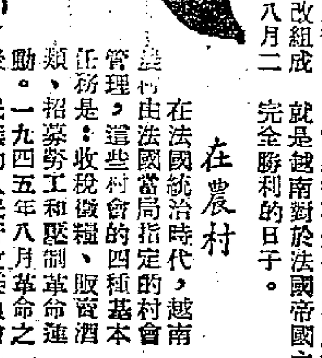

在農村

在法國統治時代，越南農村由法國當局指定的村會管理，這些村會的四種基本任務是：收稅徵糧、販賣酒類、招募勞工和壓制革命運動。一九四五年八月革命之後，民選的人民行政委員會代替了這些村會，在北越，後來逐漸在越南也開展起來。現在，法國殖民者在每去了一個農村之後所做的第一件事情，是召集過去的村會，重新任命他們爲傀儡的行政人員。從一九四七年到一九四九年，南越的肅清法國保護的行政人員的運動，使法國人在他們的軍事佔領區內百分之九十五的農村裏無法把村會建立起來。北越的這種運動則從一九四八年開始。目前我們可以肯定的說，在法國佔領區內，這些委員會在公開的或秘密的進行工作。就在主要的被佔領城市裏，人民政權還是有着極大的力量。在西貢和西貢的華僑區堤岸，我們的政府工作人員依舊在徵收專賣稅；我們的民主法庭依舊在執行職務。在越南人民控制下的農村裏，旅行者會因爲下列這些事實而感到驚異：這裏幾乎沒有盜案，沒有竊案，也沒有謀殺案，即使在法國統治時代這些罪惡最盛行的地區，人們過着平靜的生活，彷彿沒有戰爭在進行。每個人既都有職業，所以許多區域夜不閉戶了，人們在夜裏有時聽到警鐘，不是爲了提防盜，而是叫大家出來聽新聞處傳播的消息。同時，法國所佔在他們佔領區所安排的「安全與秩序」，變成了連法國人批准的報紙也拿來攻擊的題目。「越民」報說：

「在法國佔領的村莊裏完全沒有安全可言。一顆流彈，最輕微的響音，就足以使人們驚慌失措，無辜的人民亂走，沒有辦法可以加以援救。搶劫非常盛行，牛羣、貨車物品、錢財，在光天化日之下會被人用很巧妙的法子弄走。」

「在市鎮裏，領一張通行證或者執照，得要幾個星期，常常根本領不着，商業停頓，野草長滿了廢棄的田野。」

「敲詐和勒索成了慣例。只有攝影者享有可以看人的特權；別的人，只要你偶爾向一個有錢的男人或女人看一眼，就會被認爲是一個「越盟」，而關到監牢裏去，然後在你的財產都被抄沒之後，才把你放出來。……」

國家機構和行政制度

雖然法國殖民者歷次聲言，在法國保護下的越南，統一是絕無可能的，可是交趾支那（南越）、安南（中越）、和東京（北越）依舊在不同的政權之下，至於少數民族居留的地區，「他們不屬於越南，而屬於『國王』。」

在胡志明主席所領導的民主政權之下，越南的五個行政區有完全相同的政治地位。根據一九四九年年初舉行的全國行政會議上所强調的一個原則，地方行政逐漸要向中央政府直接領導，不需要任何的居間的機構。大家都相信，這樣一來，行政機構會精簡到最大的限度，沒有居間的機構，易於使政府更接近人民，精簡行政機構是一個最近提出來的口號，有力的證明了一個事實，即民主政權大大的改進了，而且政府人員在四年的經驗之中變得老練了。地方的行政工作則在許多有能力的人都參加下穩步前進，參加工作的有進步知識分子，如南越行政抗戰委員會主席范文白博士；有名學者，如中越第四區行政抗戰委員會的主席胡叢茂；有幹練的工會領導者，如北越第三聯區抗戰行政委員會的主席阮文振。

政府人員在過去四年中認識到他們生活條件的大改善，這種水平的提高。在法國統治時代，印度支那五千個法國官員和三萬左右的越南職員，這五千法國人每年的總收入是四千萬越幣，而三萬越南人卻一共只有一千五百萬越幣的收入。河內大學看門的法國人每月的薪水是一千四百越幣，而一個在巴黎百科大學畢業出來的越南工程師每月只得到四百越幣。就是現在，在「夜總會」皇帝保大的「獨立」的越南，越南官吏們的收入，要比跟他們地位一樣的法國「合作者」少九倍至十倍。而在民主的越南政府底下，一個部長每月的收入不超過一千五百越幣，薪水最低的政府職員每月最低也能拿到五百越幣。胡志明主席所極力倡導的四種主要的美德：勤、儉、正、廉，已經成了每個政府人員的座右銘。自我批評在週末集會或政府人員的集會裏成了一種風氣。羣衆意見也極被重視。我們的辦公室工作跟西方的官僚政治不同的地方，是貫行大量的精簡。這也是爲了應付戰爭帶來的易於變動的環境。這個緊縮的機構在幾個鐘頭之內就可以轉移，不致於落在法國傘兵部隊的手裏。

中央政府

胡志明政府是統一戰線的眞正的象徵。各政黨、各階級、各種地方團體部隊都有代表參加。內政部長潘纈遂是過去殖民政府的高級官員；教育部次長阮邊全是一個馬克斯主義者；衛生部次長孫室松是皇族的一員；外交部部長黃明鑑是一個社會黨黨員；榮譽軍人部部長武[illegible]誦是一個天主教徒；司法部部長武廷礎是民主黨黨員；經濟部部長潘英、教育部部長阮文宣都是律師，屬於無黨派人士；勞工部部長阮文遺是一個無產階級，同時又是地主出身的副主席范玉石的密友。因爲交通阻隔，國民會議一直未能召開大會，但越南政府在國民會議的常設委員會的親密合作與監督之下進行着工作。常設委員會爲三個卓越的人物所領導：七十歲的裴邁園，在殖民政府曾經當過司法部長，這個人的誠實已經成爲家喻戶曉的了；三十歲的神父范伯直，曾在羅馬留學七年；六十三歲的孫德勝，一個堅强的革命家，曾經在印度支那的崑崙島和其他集中營被罰作過十七年的苦役。中央政府的領導是建立在與地方行政機構親密合作的基礎上的。中央政府常常派遣代表團到各地方去；這些代表團有時要經過很長的危險的旅程，有時要在路上走五六個月。政府也跟越南各民衆團體合作，如越聯（越南國民聯合會）和越盟（越南獨立同盟）。越聯的領袖是馮國、潘纓邊、前任胡志明政府內政部長黃叔抗及其他著名之士。中央政府和人民及人民團體的緊密團結，是胡志明主席的領導藝術的關鍵。

附註：本文係一九四九年十二月「越南之聲」發表的。（施松輯譯）

領導着戰鬥越南的胡志明主席

柯家龍

越南民主共和國胡志明主席，不只是越南人民的領袖。

他們親暱地稱他爲「父親」。

當他們身處逆境時，胡志明的名字，給他們帶來希望和果敢；而當他們諸事順遂時，這名字又是他們充滿信心，向前提高一步的動力。

胡志明一生，只有一個願望：祖國的獨立與統一。爲了它，他生存下去。爲了它，他戰鬥一生。簡括說來，他是越南人民愛國心的化身。

這六十高年的老練革命家，於一八九〇年五月十九日，誕生於越南中部的宜安省。父親是一個讀書人，出身農家。胡志明以前叫阮愛國，八歲時，便充當秘密組織的通訊員，開始了他的革命生涯。

到了十九歲，他全家因從事革命活動，被捕入獄，他便隻身流亡，在船上做一名二等廚子，遠渡重洋，抵達法國。其後幾年間，他先在一個法國輪船公司職員的家裏當僕人，後在船上任職侍者，再後到倫敦餐室工作。

第一次大戰爆發，他到英國陸軍部報名參軍，以條件不合，未被錄取。

戰事結束，胡志明隨着愛爾蘭、印度、朝鮮、阿拉伯以及其他殖民地國家愛國人士，羣集在法國馬賽，向和平會議，紛紛爲他們國家的獨立，提出要求，這些行動，顯然是受美國總統威爾遜十四項宣言的鼓舞，但是這些行動，在帝國主義者所操縱的會議上，自然難得效果。

法國全國，當時同情胡志明的要求的，只有法國社會黨機關報「人民報」一家。有一天，他往訪該報經理奈禮。朗該(Charles Longuet)他是馬克思的外孫。朗氏答應在議會和輿論方面，支持胡志明的事業，並鼓勵他爲「人民報」撰文。

那時，他已經在巴黎安居下來，在一家照相館做事。生活是艱苦的，但是他還是儘量利用時間，到圖書館讀書，參加集會，和遊歷意大利，瑞士，和德國各地。

一九二〇年，他創辦「下等社會報」（Le Paria），身兼編輯報販。他編一本小册子，題名爲「考驗中的法國殖民制度」，也寫一個劇本，名叫「竹做的龍」。

同時，他在巴黎創立殖民地協會，宗旨是爲殖民地人民的解放事業而鬥爭。

當居巴黎期間，他參加法國社會黨。一九二〇年，他被選爲代表，出席社會黨大會。其時，該黨鬧分裂，右翼支持第二國際，左翼贊成第三國際。胡志明擁護加辛教授（Professor Marcel Cachin）作家古久里（Vaillant Couturier）等，後來成爲法國共產黨的創辦人之一。

他積極從事政治活動，也就遭到反動統治的釘梢，誹謗、抵制、恫嚇。一九二三年末，他被迫悄然離開法國，道經德國，首途蘇聯。他說他「要去看看列寧和革命」。

船抵列寧格勒時，這人類的巨星已去世二天了。胡志明在蘇聯逗留些時日，目睹一個國家的變革，他對工人的勞動熱忱，集體農場的建立，免費醫藥制度，兒童福利工作等事，特別感到興趣。

一九二四年，他到了廣州，充任孫中山先生政治顧問鮑羅庭的翻譯，他把僑居在中國的越南人民，組織起來，並刊行「青年」週刊。

在廖仲愷先生贊助之下，他成立了亞洲被壓迫民族聯合會，會員甚衆。

他在黃埔軍校，設立短期班，訓練越南青年，回國參加民族運動，或即在中國，參加北伐革命。

一九二七年，反動派叛變了中國大革命，他便跑到暹邏，進行地下活動。在中國時，他把反帝宣傳，從北方傾注入祖國，這時却從西方進攻。他本來已是一個語言學家，能講法文，英文，中文，俄文，德文，和一點葡萄牙文，現在又多學會了暹邏文。

不久，他從暹邏歸國。一九三〇年正月六日，他把當時三個馬克思主義的革命團體團結起來，成立共產黨，即後來的安南共產黨。這一團結工作的後果，便是同年四月在南定爆發的紡織工人大罷工。

一九三一年六月，胡志明在香港被捕入獄，法國在越南的殖民地當局，力爭引渡，但由於越南以及其他國家的抗議，經過幾個月的監禁和審問，卒被判無罪開釋。

隨後，他到另一個港埠，在一個富有的中國商人家裏，蟄養了六七個月，又再度蹤跡杳然了。

在同一時期，法國殖民者，採取血腥高壓手段，摧殘越南人民運動。

直至一九三四年，運動逐漸燃燒起來，一九三六年，更加彭湃，西貢、河內、海防各地，罷工抗議，示威遊行，前仆後繼，聲勢極爲浩大。

人民陣線，在法國執政時，法國在越南的殖民統治，比較地寬大一些。第二次大戰爆發，德拉第政權出現以前，三年間越南民族運動，或多或少地獲得合法地位。

在這些年頭當中，這位越南領袖，像一個影子一般，到處漂流着，但越南人民，沒有一刻不感覺到他便在他們左右，不斷地指導着反殖民統治的鬥爭。

對日作戰，帶來了新局面。越盟領袖胡志明宣稱：「從今而後，我們國家的最大敵人是日本法西斯主義者了。」

他旋即數次建議與反法西斯法國人合作，打敗共同的敵人。但是他的建議，未被接受。雖然如此，他和越盟同志仍繼續幫助法國文武官員，與日寇周旋，這支隊伍，逃往中國。同時，他還尋求同盟國的物資幫助，他冒險前往重慶，步行五日十夜之後，胡志明抵達雲南邊境，竟爲中國反動派所逮捕，押至桂林柳州監禁。十四個月的暗無天日的牢獄生活，使他骨瘦如柴。釋放後，他再折回國，繼續領導越盟，襲擊日本的游擊戰，大大地加强，並在積極準備反攻時，日本便在一九四五年八月十五日，宣布無條件投降。

在胡志明號召之下，越南全體人民，像一個人一樣，發動起來，奪取政權。同月十九日，在一八六二年被法國征服之後，經過整整八十三年的奴隸生活，越南人民變成了他們土地上的眞正的主人。

半個月後，在可紀念的九月二日那一天，胡志明宣布越南民主共和國臨時政府成立了，這個政府，由包括全國反帝人民各階層的廣泛統一戰線所組成。他被推爲第一屆主席。

當時他說：

「一個八十多年來這麼頑强地反抗法國統治的民族，一個在近幾年間這麼堅定不移地站在同盟國這一邊與法西斯主義作戰的民族，這樣一個民族有權利自由，這樣一個民族必須獨立。」

但是，法國的殖民者，不要越南自由獨立。

當越南人民正在埋首於他們的和平建設，特別是糧食增產，掃除文盲，起草民主憲法，籌備普選的時候，法國殖民者，得到越南南部英國佔領軍的軍火供給，在一九四五年九月二十三日，發動野蠻的奇襲，進攻西貢。

解放了的人民，是不會讓他們勝利的果實，平白無故地被人搶奪了去的。於是，越南的人民回擊了——勇敢地而且勝利地。

法國殖民者，感覺到用武力不易鎮壓越南人民，便弄起外交陰謀。爲達到其目的，薩尼尼（Sainteny）和達仁里奧海軍上將（Admiral d' Argenlieu）談判。一九四六年三月六日，胡志明主席簽訂協定，停止戰爭。隨後，他甚至率領越南代表團赴法，與法國政府，於九月十四日訂立協議。

在這些協商中，胡志明主席作了很大的讓步。他所以這樣做，都是爲了避免流血，嚮求和平。但是協定底立之後，法國殖民者突然襲擊海防，翌日進軍諒山。一九四六年十二月十九日，法軍突然襲擊河內和其他城市。胡志明主席只見和平絕望，遂不得不號召人民武裝起來，他宣佈：「讓我們抵抗，抵抗，抵抗到底。讓我們抵抗，直至越南獲取獨立與統一時止。」

全越南展開了反對法國殖民制度的武裝鬥爭，使這殘酷的戰爭，一直至今已達四年。

在這堅苦卓絕的鬥爭裏面，英勇的越南人民，不斷給予法國侵略軍隊，以一再的打擊。到今年八月革命四週年前夕爲止，越南國土百分之九十以上，二千萬人口百分之八十，已經獲得解放。

另一方面，法國帝國主義者，在其掠奪戰爭中，已損失九萬士兵。僅在過去一年，他們爲了戰費一項上，每年須支出一千一百五十億法郎巨款。爲了保守沿海若干被圍困的城鎮，十五萬法國僞軍整天操練起來。

近四月來，越南人民在他們國家的北部，發動攻勢，把越南廣大地區，包括高平、諒山、老街等重要城市，已先後重新回到祖國的懷抱。

除開軍事勝利而外，胡志明主席和他的政府，推行了一連串的民主改革，把國家從落後的殖民地深淵中拯拔出來，從而着手建立一個獨立繁榮的人民共和國。

目前，越南人民正在準備着總攻勢，一旦號角響徹雲霄時，他們將把法國殖民者、美國干預者，以及保大的傀儡們，一古腦兒驅出國境。那個日子，並不是遙遠的。在胡志明主席領導之下，勝利必屬於越南人民的。

在爭取獨立統一戰鬥當中，胡志明主席和他的人民，對世界帝國主義的必然崩潰，與和平民主陣營的勝利，作了很大的貢獻。亞洲其他部份的殖民地人民，已經大大地受到他們英雄的典範所鼓舞。

胡志明主席是越南人民的「父親」，同時也是亞洲偉大革命家之一，世界和平的忠實戰士。

越南人民軍事領袖 武元甲將軍

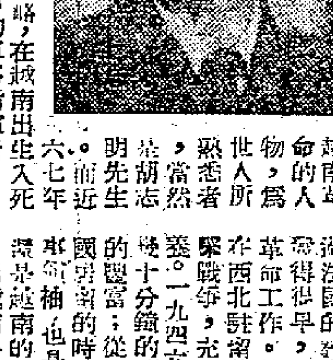

領導越南革命的人物，爲世人所熟悉者，當然是胡志明先生，而近六七年來，爲執行胡志明的革命策略，在越南出生入死領導軍事戰鬥，在越南革命的軍事指揮者——一個青年的軍事家武元甲，却似乎尚未爲人們所深知。事實上，近幾年來越南的革命行動，在整個的策略的領導上，自然是經過千錘百鍊的有革命修養的胡志明先生，而在軍事上的修養和鍛鍊，却得推崇青年的天才軍事家武元甲了。

近六七年來，特別是自越南宣布獨立後，領導着越南軍事的，一直就是武元甲。一九四五年八月越盟進入河內，成立越南民主共和國時，他就擔任國防部長，同年年末南部發生戰爭，以至法越的全面衝突，全越的軍事就是在他的指揮下進行的。越南的解放戰爭，在武器上和法軍相差懸殊，而能夠堅持這樣久，以至目前能打下抗戰勝利的基礎，固是全越人民的通力合作，而在軍事上的成功，無非是武元甲的高明的領導。

武元甲是越南革命領袖中最年輕的一人，他今年才不過三十六七歲，他同樣在越南受過法國的教育，但他對越南的民族革命思想啓蒙得很早，在十七八歲時已參加了越南的地下革命工作。抗日戰爭爆發後，他曾流亡中國，在西北駐留甚久。從他這幾年來率越南領導游擊戰爭，充分證明他對於游擊戰爭的經驗和修養十分豐富；從他的談話中，一面流露了他對革命修養的豐富；從他的一口流利的國語，說明他在中國留居的時間是相當久的。他不僅是越南的軍事領袖，也是越南的青年領袖，是全越的青年的信仰者。當越南各黨派組織越盟之後，越共爲了統一戰線問題，把越共改爲越南馬克思學會，他就是越南馬克思學會的領導人。越南的革命運動，尤其是青年運動，就是越南馬克思學會所推動和領導的，這裏面，武元甲就是一個核心。全越人民最推崇的，除了胡志明先生外，其次就是武元甲了。

當武元甲在國防部長時，他不像其他一般軍事領袖一樣，坐在指揮台上指揮軍事，而是親身在前線上出生入死的奔走，當一九四六年法越戰爭沒有全面爆發時，南部的戰爭是在緊張着的，武元甲就很少在越北，他經常在前線指揮戰爭，他很少在河內各種場合出現，也很少接見各國記者，他終年僕僕於各戰區和戰場上，他所以不爲世人所熟知，也就是這個原因，而他之所以爲越南軍人的衷心擁護，也就是因他能身先士卒。（廷明）

編後話

在亞洲，熊熊的地下火爆發了，千百年來受壓迫的奴隸們，已高舉起反抗的火炬。當新中國像巨人一般站立起來的時候，越南人民也已經轉到總反攻的階段，即將給予法帝國主義者以最後的致命打擊。

殖民地、半殖民地的人民站起來了，他們的鬥爭是聯結在一起的，今天我們抗美援朝，也就關懷越南人民的鬥爭。

四年前的今天，法國正式宣布進攻越南，胡志明主席隨即起而號召越南人民參與全面抗戰。四年來不管有美帝的支持，法帝的「圍剿」，越南人民終於一步一步的接近了勝利，解放了老街、諒山、高平等重要據點。

爲了使讀者更明瞭越南民主共和國的情形和越南人民的解放戰爭，我們特地出了這次的特刊，也作爲我們對這英勇鬥爭的越南弟兄們的敬意！

大公園

走在大街上

沐陽

走在大街上，我的心異常安靜。

大街上，電燈明晃晃的；大街上，行人笑嘻嘻的，我很舒服的走在這些愉快的人羣中，很自然的，我的臉上堆着笑容。

這似乎是一件平常的事，沒有什麼了不起。是的，這的確是極平常的。吃過晚飯，自由自在的在大街上蹓躂蹓躂，鬆散鬆散一天的疲勞，這是一個人應有的起碼權利。但這種現在看起來極平常的起碼權利，我却覺得非常寶貴。不但是我，就是你，就是他，也應該覺得這是非常寶貴的。因爲這權利不容易得來，這是流了千千萬萬人的血換來的權利啊！

在一九四九年十月十四日之前，在紅旗還沒有插到這城市來的時候，我們有這樣的權利嗎？沒有。

是的，那時候，我們也常常在大街上走着，但我們走得不舒服，不愉快，不安靜，不自由。那時候，我們是提心吊膽，心驚肉跳。

可不是嗎？當你走着走着的時候，突然一隻手抓住了你的衣領，一枝槍把你一指，於是你就得去坐黑監牢，或者去當豬仔兵，更晦氣一點，就得去做不明不白的冤死鬼！

可不是嗎？當你走着走着的時候，一不留意，扒手光顧了你，你的鈔票從口袋裏飛走了，你的鋼筆或者什麼不見了，於是你只好自歎倒霉。自然，你也可以去報警察，但他們和「扒手」原是一家親呢！

可不是嗎？當你走着走着的時候，偶然不小心，碰了一下什麼人，你的臉上，却就挨了一下火辣的巴掌。你抬起頭來一看，一雙金魚眼似的眼睛，正怒視着你。而這雙眼睛的主人，也許是戴着軍帽的，也許是掛着什麼證章的，總之不是一些好惹的傢伙。在這些傢伙面前，你顯得多麼渺小呵！於是你只好低下頭，忍氣吞聲走開了。

在那時候，除了狗可以毫無忌憚地橫行外，誰說我們做人的，曾有權利在大街上自由地走呢？

我們今天有這種權利了。在明亮的電燈下，我們再不會遇見那些可怕的傢伙了。於是我安靜地走着，自由地走着，假如我再年輕些，我就會像那些小學生一樣，蹦跳起來了。

因爲昔日沒有這權利，而今天却有了，所以雖然很平常，我也覺得很寶貴。而且這權利不是容易得來的，是千千萬萬人用血換來的呵！

讓我們向那些流了自己的血，來贏得這權利給衆人的光榮的犧牲者，致永恆的崇敬吧！讓我們祝福把這自由的權利帶給我們的人民解放軍健康吧！

沒有這些勇敢的戰鬥者，我們就不會有今日的自由呵……

娜泰莎的「家書」

岑桑

親愛的約翰：

加里福尼亞的初雪已經降過了，這是一個寒冷的深夜。小安娜和谷巴已經熟睡，唯一難以入寐的是我。寂寞和悲哀佔據了我們（或者現在只能說是「我」）的房間。它把我捕捉了，愚弄了，折磨了。你想想，有這麼的一個可怕的黑夜和孤獨的妻子，本來她有一副可以發出聲音來的嘴巴。可是對你的談話却只能使着一桿筆。親愛的，你能聽到我心裏的聲音嗎？

我在想：屋頂上的平台的雪已經是很厚的了；而更厚的積雪也許會落在你的背囊和肩膀上。北朝鮮對於美國人來說，應該是寒冷的。我在擔心你們在朝鮮作戰的孩子和丈夫們，已經領到厚毛做裏托的皮外套，帽子，手套和呢大衣。」可是隣舍的老戴維斯婆婆今天早上還在一邊哭一邊對我說：她收到了大兒子湯美從前寄回來的信，信裏面寫着寒冷的氣候和因爲中國人而來的痛苦。她哭得像個沾滿露水的老蘿蔔，她問我，爲什麼要把她的兒子送到朝鮮去受苦？爲什麼杜魯門要爲什麼要留給我以難受的寂寞。

小安娜還是那樣的，一天到晚嚷着要爸爸。谷巴問我，他的父親什麼時候回來教他踏自行車？你叫我怎樣回答幾好？我只有嚙着眼淚說：「好孩子，爸爸要從朝鮮帶一個快樂的聖誕節回來。」可是他說不願意等得太久。「爸爸」和「丈夫」一樣，有時候眞是一種可愛的動物。親愛的，我不能回答谷巴和小安娜，正如不能回答我自己一般，我大概已經騙了我們的好孩子。了㗎，一個快樂的聖誕節，從朝鮮帶回來？多少個寂寞而淒涼的夜晚，是從美國帶在你自己身邊的呀，多少快樂和幸福，是大洋船從加里福尼亞帶走的呀！上帝要是能爲年青的妻子和稚弱的孩子們，賜給一點什麼；我想，他早就應該坐在白宮的交椅上面了。

我眞想知道，你現在究竟在什麼地方，我最親愛的約翰，竟是在清川江，死在大同江，還是在妙高山？在竹嶺？我——你的孤苦的妻子？我每天都在朝鮮地圖上張開失眠的眼睛，企圖在那張多色彩的紙張上面，去發現親愛的約翰的影子，我需要你，你回來！我渴望需要你的親愛的！不管勝利還是可恥的失敗；反正我需要是約翰。

親愛的！我知道你前面不但有朝鮮人，而且還有難以數計的中國人，中國人是一種奇怪的民族，那是一個從來不會在敵人的面前放下武器的民族，你比我知道清楚，鴨綠江那邊是不是死了你們怎樣？我很擔心，想過來說句洩氣的話吧；我忽然想起了日本人曾經怎樣把一箱箱骨灰，從中國運回橫濱和東京。我想哭，而我又哭不出來，只有自己能聽見，約翰呀！我眞不願意穿起黑色的衣服，戴起黑色的帽子和面紗。

這兒什麼東西都漲了價，我不想把窘迫的家庭會計報目寄給你。戰爭是能讓黑市商人發財的；一個卑微的母親能夠說些什麼呢？我只能告訴你：從前可以買一磅麵包的錢，現在只能買一個半鷄蛋了。你想，做母親的人該會多麼憤激，什麼東西都漲了價；獨有人命是不貶值了。好的約翰，我是不能說什麼的，我只能這麼希望：有一天，當你們的那一隊，還有好幾個人活着回來，那裏面要有你在。

我的好丈夫！如果上帝佑我，它是可以讓你避過中國人的子彈的，如果約翰能活着，就是他的娜泰莎的幸福了。

但願我的信能到達你的手裏；軍郵員能找到你們的師部。我們的遠威——退伍的老軍官傑克遜這麼安慰我，我知道他說：照他的經驗，屍體在雪地裏是不容易腐爛的。當然，我相信他的說法。一個是因爲冰箱裏的牛肉，一星期後還是很可口的；可是我眞討厭他的話，因爲我需要的不是完整的屍身，而是活生生的，能說能笑的好約翰啊！當時我眞想罵他一頓。後來我只問他：「傑克遜先生，難道你以爲約翰會躺在永凍的雪堆中嗎？那眞是——不可能的！」而他呢，他只聳聳肩，輕輕的笑了笑，雖然他曾在戰場上看過許多屍體，可是我想，他不會是個好人。

親愛的約翰，對於丈夫的事情，那思念不會是多餘的了。我今天已經明白，誰最需要戰爭，誰需要和平，誰需要夫妻和父子。你，始終是我最思念的人；自從六年前我在芝加哥的火車站上遇見你的時候起。好約翰，我需要你避開，竭力的避開中國人和朝鮮人的子彈，因爲我最不能避開的是你。

好了，我得停下筆來，到小房間裏爲孩子們蓋蓋毛氈。然後再考慮應該怎樣忘掉你去入睡，我的手很顫抖，就這樣吧。祝你平安！

你的娜泰莎

一九五〇年十二月

影劇廣場

「殘歌淚影」

百川

「殘歌淚影」是一部「莫明其醜」的東西。非常難得，本片原作者親自現獻，在銀幕告訴我們，影片故事已經在一九四六年出現。是寫一個軍人對一個富翁兇殘壓迫的故事。

在國民黨反動政府所培養的軍人，他們對人民是極端暴戾兇殘的，而不忍向一個資產階級的事的。然而編導却把他們該是向手無寸鐵的平民施殘酷，而不忍向一個資產階級的崔澄傑下手。在國民黨反動官僚，他們一向是勾結大財閥、大地主以爲他統治人民的助手，支持反動政權的有力支柱，他們都是向一階級立場而要迫另一階級。編導有意無意地把斜削階級的相對的一致本質掩飾起來，使人認不清階級鬥爭的對象與立場。而且把迫婚的事情來刻劃一個軍人對人民的殘暴，也不能刻劃出深處，因爲觀衆只能罵他是個暴虐的「色鬼」，不能再看出這些軍閥的最卑劣兇殘的地方。

編導對於社會本質問題，至少是不肯加以解剖的，這表現在本劇主角程天遠，他兩度被惡勢力迫走；流離異地，而他却以赤手空拳，打出天下，自由自在。編導以爲這惡勢力對人民的壓迫，只是個別的，而不是全面性的，只須躲避其人則可矣。

把「天空小說」改編的電影，都是「先苦後甜」的，然而「天空小說家」大概懂得一套見首不見尾的「神龍變化」的「得法」吧，因此往往把故事情節進行得好「凄凉」，而結尾則不了了之，沒有指引觀衆走向怎樣「光明」的路，或如何才能走向光明的路。這部片子結尾就非常含糊，我們看不到程天遠與崔愛蘭的「光明」前途，反之我覺得他們是不能踏上光明的路。因爲死了一個崔谷勵將軍，還有其他的谷勵在，社會不變革是不能解決一切問題的。一個忠誠而不是假聰明的編導，他是應該指出這點來的，這才是眞正的光明。而這位「天空小說家」却在銀幕上像牧師一樣講福音，叫我們要吃些苦頭，後才有甜頭。雖然「我們不妨多吃點苦，爲的是解除將來的一切苦」，但是我的「慈悲」的「主」啊！上帝佑道也還有道呢，而你却是以甜餌引人入黑牢，然後把鐵門關起。我就要嚴正的宣判你的罪狀：這是教人安於黑暗的統治習閉的害的思想。

本片劇情的發展，離奇而胡鬧。崔愛蘭本是一個怯懦稚氣的女孩子，她無法抗拒給將軍崔議蹂躪了，以後她便過着活受罪的生活，在程天遠口中告訴我們說她在這段時間，可見她是一個甘於被蹂躪而沒有反抗勇氣的怯懦的人，這也就是由她的生活環境屈身教養所決定，但是後來她竟變成一個勇於救人、槍殺軍閥的鬥士！她怎麼會變得這麼快？怎麼姊姊要被困在地下室，這時炸藥爆轟，各人都被卑火海，以一個貧傷昏迷的女人，竟能夠逃離危險，大概只是麵粉吧！這眞是離奇怪誕之至。至於在崔翁宴客時，將軍突然闖入，胡鬧得一塌糊塗，其實將軍既然愛上崔女，也用不着這種自討沒趣，而只要派人直接迫婚便行了。劇情發展到要寥放走天遠而被拷打，至而演出與將軍的肉搏，這是不知導演是否有意要表現要把頭特別拉得長，我很佩服導演對於「高強」的將軍不可交開，「國技」之類表現手法的「高強」，但是觀衆眼裏都是一場胡鬧，不禁爲導演的「煞費苦心」而嘆息。百洞，不勝枚舉。爲了表演技巧也是千瘡不放「空頭砲」起見，姑舉其中一例，以證明導演的「架勢」手法：當崔翁臨刑時，我們親眼看到那位兇神惡煞的劊子手把一塊在熊熊火爐裏燒紅的烙鐵貼在崔翁的胸脯，這是令人「嘖嘖」的鏡頭啊！但是當你看着受刑者胸前的眞誇吧：噢！他的單薄的內衣並沒有被灼得「火燒心」了，然而崔翁已被灼得「死」了，不知道受刑者穿的是鐵衣呢？還是行刑者有「隔衣燒心」的神術？那只有導演自知了。

「膠片恐慌」嗎？

看電影，我常常覺得是一種浪費。倒不是因爲看電影每一次要去掉我的薪水百分之〇・四，謝謝天，因爲我看電影花掉很多錢，所以現在倒不必花甚麼錢了。而是說時間和體力上的浪費，甚至是忍受着難堪的精神虐待。我本來可以休息，或者看點書，再或者做點其他的事。

而且，很痛心的是那些膠片也浪費掉了。錢，丟到水裏，還有響聲；但是，拍電影的錢丟到水裏却一點聲響都沒有。尤其是我們國家寶貴的外匯，這樣的浪費，豈不是一種罪惡？

因爲美國禁運物質來港；而且因爲積極擴充軍火生產的緣故，最近，香港市場上膠片荒。所以製造恐慌膠片情形的原料，改作製造軍需品之用去了。

我以爲香港的膠片是不鬧恐慌的，因爲走到電影裏去，你就會覺得許多電影簡直是多餘的，想想看：我們究竟拍了幾部觀衆叫好的影片呢？我們太喜歡使觀衆搖頭不滿了。人都願意受摧殘？只有在拍電影的這種場合却顯意受得嗎？因此，膠片是不恐慌的，只是用於拍電影的膠片却太恐慌了。

太子錦標

香港第一旅海軍，奪得威爾斯太子錦標。淺水灣的某萬公，奪得了花花太子錦標。

打手的「主意」

十二月十六日某報登出廣告一則，是「自由出版社」的新書廣告，打手們一字排開，搖動刀槍劍戟，聲勢浩大，就好像舊戲舞台上的情形一樣，很是熱鬧。要打的對象很多，新中國的領袖毛主席，以及新中國的政治、經濟、文化、藝術都是這些打手們要打的對象。但是，出馬不利，沒有叢忠海外戰場，自己就反面把自己打垮了。

孩子上大書「批判馬列主意」，然而，從來只有「馬列主義」，而並沒有甚麼「馬列主意」。不知道這批打手們，到那裏去找得到「馬列主意」來批判，上天入地都沒有「馬列主意」。如果要說有，那麼他們只有在美元裏打「主意」。

九龍火警

九龍火警頻頻。這不是九條興雲佈雨的水龍，而是九條遍身烈燄的火龍。

一個眞實人的一生

——記胡也頻

丁玲

被子找出來了，是掌權的拿到後邊太太那裏去看，忘了拿回來。他們放了他，誰也沒有向他道歉，但是誰也沒有知道在這小孩子的心裏種下了一個慾望，一個報復的慾念。在這個事件發生後一個月，這個金舖子的學徒失蹤了，一副很重的大金釧。金舖子問他的父母要金釧，他父母問金舖子要人。大家打官司、告狀，事情一直沒有結果。另一家金舖把他弟弟也辭退了。家裏找不着他，發急，母親日夜流淚，但這學徒却不再出現在福州城裏。

也頻懷着一顆愉快的、顫慄的心，也懷着那付沉重的金釧，與皇然搭了去上海的海船，他睡在艙面上，望着無邊的翻滾的海浪，他不知應該怎麼樣，他曾想回去，把金釧還了別人，但他想起了他們對他的種種態度，可是他往那裏去呢？他要去做什麼呢？他就這樣離開了父母和兄弟們嗎？海什麼都不能告訴他，白雲把他引起更遠。他不能哭泣，他這時大約才十四五歲。船上沒有一個他認識的人，他得想法活下去。他隨着船到了上海。隨着船上的同鄉住到了一個福州人開的小旅館。誰他相信他是來找他舅舅的。很多從舊國上所得到的一些社會知識，他都應用到了。他住在旅館裏好些天了，把平素積攢下來的幾個錢用光了，把在出走前問他母親要的幾塊錢也用光了，「舅舅」也沒找着，他想去找事做，或者還當學徒，他一直也沒有敢去兌換金釧，他總覺得這不是他自己的東西，他決不定究竟該不該用它。他做了一件英勇的事情，却又對這事情的本身有懷疑。

在小樓房的來客中，他遇到了一個比他大一兩歲的男孩子，他問明了他是少東家，在浦東中學上學。他們做了朋友，他勸他到浦東中學去，他想起了他在家中所看見的那些拿白紙旗的學生來。他們懂得那樣的多，他們曾經在他們的舖子外講演過，他們宣傳反對帝國主義，反對賣國條約二十一條，他們是和金舖子裏的學徒先生、顧客完全不同的人，也同他的父母是不同的人，雖然他們年紀小，個子不高，可是他們都使他感覺是比較高大的人，是英雄的人物，他曾經往過他們，現在他可以進學堂了，他是多麼的興奮，甚至不敢有太多的幻想呵！於是他兌換了金釧，他是向着他們的道路走去，是向一個有學問，爲國家，爲社會的偉大人物的道路走去，他把大部分錢存在銀行裏，小部分交了學費，交了膳費，還了旅館的債，他脫離了學徒的生活，他脫離了那個金舖中；他脫離了一個流浪的乞兒生活，他成了一個學生了。他替自己起了一個名字叫胡崇軒。這大約是一九二〇年春天的事。（二）

無花的薔薇（絲草）

杜魯門決心把軍隊擴充到三百五十萬人。金日成讓面處於被動地位了，他大概只好跟着擴充戰爭了。

× × ×

有備無患，三百五十萬人有兩種用途：其一，此時之備戰；其二，戰時之備停。

× × ×

杜魯門宣布美國入緊急狀態以後：一個小職員說，當你的「內閣」向我伸手要錢時，你就知道什麼叫做緊急狀態了。

× × ×

爲住得太擠，人要被罰錢，你擠的是錢，人擠的是你的口袋。

書中圍

一、夏陽先生：請示通訊處，以便奉酬。

二、黎黑先生：我們依照您的地址所送出的信都以「無此人」退回來了，盼示知眞姓名。

三、惠稿諸君：二千字以上的稿件請免寄；我們希望寫得短些再短些。

編輯室

國泰　無關片映 係約期多　請早定票　原著 趙樹理　導演 顧而已
連日絕早　即日四場　狂滿
大光明出品　轟動全國　名文藝內著改編　新型大喜劇
小二黑結婚
爭取・戀愛・自由・　破除・舊式・婚姻・
建立新的戀愛觀！實踐新的婚姻法！
陳娟娟　顧也魯　孫景路　鄭敏　嚴化　・主演・

蘇聯出品　戰事巨片　上影第一部翻譯片　標準國語對白
小英雄
成年人扛住了黑暗重閘！把光明與希望給下一代！
濃厚的人情味　輕鬆的新手法　正確的好主題
鐵定下期隆重獻映　國泰

太平　新世界　中華　國民　勝利　好世界　光明　新華
最後一天獻映！
浩大聲勢・映壇僅見
吳楚帆　張瑛　羅品超　黃鶴聲　伊秋水　黃曼梨　小燕飛　麗兒　陸小仙　黎灼灼
不看此片　畢生遺憾
年晚錢

中央　即日獻映　派拉蒙公司超級鉅獻　本屆十大名片冠軍
紅樓金粉
有史以來第一部赤裸描寫探影城街理活的現實影片！
歌羅麗亞　史允臣　韋廉荷頓　施素德美　溫史托咸　蘭茜柯珊
五大巨星・傾力主演

平安　即日四場映　社會倫理文藝巨片
救世英雌　蕭伯納名著・不朽
Gabriel Pascal presents GEORGE BERNARD SHAW'S Major Barbara
力士夏　里臣・狄波娜　嘉雲・迪希拉　合演
同場加映　精彩體育名貴短片　瑞港足球大戰特輯　三場比賽精華薈萃

域多利　即日最後三場　九龍首映　共和公司打鬥武俠巨片
原子俠大破秘密陣地
堅李察門　瑪列加・卓雯　領銜主演
驚險的械鬥！殺得天昏地黑！激烈的肉搏！打得落花流水！
昨日客滿　最後一天　明日換映下集

娛樂　只有今天　最後四場
雷電華公司出品探險巨片　全部豪華美麗七彩
蠻荒奇觀
人獸搏鬥　熱烈緊張　萬里探險　大宜奇偉
根據名探險小說改編
明起環球七彩巨片　虎兒猛將

東方　即日放映　火速定座
華納公司出品　熱情浪蕩　香艷刺激　緊張勁人巨片
妒火情燄　加利谷巴主演
妒火爆發　兩婦爭搏　勾心鬥角　烈火焚燒
今早十二時半　衣錦榮歸　張活游　燕　主演
明早十時半　小說名片　李我　朝陽

皇后　即日四場獻映　音樂藝術動人巨片
樂聖神童　PRELUDE TO FAME
世界馳名大樂家拍和錄音
同場加映　精彩體育名貴短片　瑞港足球大戰特輯

景星　唯一獻映巨片之小型電影院
時間　二時半　五時三　七時四　九時半
祇今天映　差利卓別靈最新傑作　笑話連篇　華杜先生　幽默絕頂
聯美公司發行
明天　渾身是胆

英皇道　海角公寓　電話：三五二三五

樂聲　場場擠擁　最後一天
霍士七彩肉感歌舞巨片　全部華麗七彩
春光花月
比提葛拉寶　王爵瑪　銀愛美陀域　領銜主演
明天霍士野外片　神犬奇緣　嘉娜姬安　主演

百老滙　連日滿座　今日七天　放映彩色歌舞巨片
雷電華公司出品
蠻荒奇觀
水陸飛潛　奇禽怪獸　見所未見　聞所未聞　七彩非洲　包羅萬有

大華　即日放映　華納諷世神怪巨片
夢遊太虛
合演
下期　仙履奇緣

分類廣告　每行拾字　港幣伍毫

遺失　茲遺失深圳海關抑留單九001017號 B230號儀器開關計劃單 自登報日起該單作廢 入閘日期 王德雄啓

出讓　離穗急讓　架出讓打字機數面 珠江路六號有意請到廣州沙面下樓接洽

金舖廉讓　九龍火災上海街財具及衞自租 萬像俱全一切 一五〇即可營業鋪價 入信箱請函二萬報免 本 保 電話除

徵求　機器織布廠召頂　廠有意召頂者請致電話二九 李君面洽 何君四九 設備完 九號

醫藥　梁端儕　中醫方法治理　水腫鼓脹症　包括心肝脾肺腎各臟新久鼓脹與及氣鼓水鼓單腹鼓癥瘕結塊俗叫百子打生蚌生竹黃膽等症　手脚殘頑症　胃病咽喉症　久咳吐血症　廣州龍津東路一九九號

何德普　中醫師　皮膚血癬　傳染毒症　疝氣頸癧　肺癆咳血　腎病甜尿　筋骨痛症　醫寓：廣州寶華路六十一號　中醫字第〇〇三八號

療毒驗毒　油麻地一萬打針診治 ... 廣州永漢南路一〇三號

飲食　天香樓　杭菜　酒菜館　正宗　美味價廉　一試便知　包辦筵席　隨意小吃　九龍油麻地咸街一四〇號地下

啟事　催告簡鄧氏等

通訊　阮有光吾兒

招生　謀生工藝　工藝專科

京　漢線客車簡明時刻表

簡明行車時刻表

直快 8		站名		直快 7
6 40	到	北京	開	22.20
52 / 22.38	開 / 到	石家莊	到 / 開	6.1 / 6.30
9.00 / 8.3	開 / 到	鄭州	到 / 開	19.59 / 20.20
6 55	開	漢口	到	12.05

171 廣武普客	52 廣武快客	車次 / 站名	51 武廣快客	171 武廣普客
22 12	9.37	武昌東	20 50	8.10
10.01 / 9.46	23.15 / 22.59	長沙東	6.49 / 7 04	20.00 / 16
35 / 3 14	38 / 1720	衡陽	12.12 / 31	2.11 / 42
16 03 / 15.51	7.08 / 6 56	韶關	22.23 / 36	13 39 / 54
7.25	23.35	廣州東	6.12	22.53

九龍羅湖線客車

九龍開	到羅湖
上午 6時40分	上午 7時20分
7時45分	8時31分
8時32分	9時35分
9時正 慢車	10時 5分
10時正	11時 2分
10時56分	11時57分
11時56分	正午12時56分
下午 1時51分	下午 2時53分
3時30分	4時31分
4時27分	5時28分
6時 9分	7時10分
8時 5分	9時 5分

羅湖開	到九龍
上午 7時正	上午 8時 1分
7時48分	8時48分
8時11分	9時14分
10時 9分	10時 9分
11時31分	正午12時33分
正午12時20分	下午 1時 8分
下午 1時55分	2時57分
2時34分	3時20分
3時37分	4時41分
4時 6分	5時 8分
5時 2分	6時22分

滬粵客車簡明行車時刻表

直快 10		站名		直快 9
18.58	到	上海	開	10.18
1.05 / 14.31	開 / 到	杭州	到 / 開	14.09 / 36
31 / 9.21	開 / 到	金華	到 / 開	19.38 / 48
22.16 / 20.46	開 / 到	向塘西站	到 / 開	?.41 / 8.06
48 / 8.30	開 / 到	株州	到 / 開	20.04 / 20.25
5.00 / 4.41	開 / 到	衡陽	到 / 開	23.56 / 0.14
56 / 18.44	開 / 到	韶關	到 / 開	10.15 / 26
11.30	開	廣州	到	18.00

廣深線各次客車行車時刻表

快車 70	快客 68	慢車 66	快客 64	站名	快客 61	快客 63	快客 65	快客 67
21.51	20.40	19.00	16.48	到 廣州 開	7.00	.18	10 0	10.50
20.05 / 19.52	54 / 18.39	.52 / 16.40	59 / 14.47	石龍	8.47 / 59	10.14 / 24	11.57 / 12.09	13.06 / .24
.56 / 18.54	43 / 17.41	.33 / 15.28	51 / 13.49	樟木頭	9.55 / 57	11.20 / 22	13.05 / 07	14.37 / .42
17.40	16.27	13.53	12.35	開 深圳 到	11.05	12.30	14.25	16.10

港澳輪船航期

船名	往澳時間	返港時間	碼頭	電話
德星	每日上午九時正	每日下午二時一刻	德忌利士	31403
龍門	週末及星期日下午二時半	每日凌晨三時半	省港澳	31408
廣西	每日下午三時正	每日凌晨三時正	元安	27303
劍門	每日下午三時半	每日凌晨二時半	省港澳	22555
香山	每日下午五時半	每日上午十時正	德忌利士	26719
利航	每晚十二時正	每日中午十二時正	省港澳	22555

入口船期

船名	西名	來自地名	日期	公司
都鐸爾	TUDOR	暹城	19日	天祥
威爾遜總統	PRES・WILSON	美國	19日	總統
加太基	CARTHAGE	英國	19日	鐵行
樂生	LOK SANG	加爾各答	19日	渣甸
安慶	ANKING	星洲	20日	太古
吉生	KUT SANG	日本	20日	渣甸
美上美	HEINRICH JESSEN	天津	20日	捷成
美郵	AMERICAN PRESS	美國	20日	美鐵
納巴克	KNUT BAKKE	美國	20日	行

出口船期

船名	西名	往地名	日期	公司
高麗	KOREA	暹城宿務	19日	東亞
春生	CHUN SANG	天津	19日	渣甸
海南	HAI NAN	日本美國	19日	太古
蘇州	SOOCHOW	日本	19日	太古
歐禮	AURAY	北非歐洲	19日	法郵
北京	PEI CHING	基隆	19日	中航
奈恩賓	NAIRNBANK	日本	19日	銀行
大金山	TAI KIN SHAN	上海	19日	順昌
和強	HOLLINA	上海	19日	和利